大西北加速构筑西部大通道

新华社讯　九十年代以来涌起“东联西出”的开放热流，使我国西北运输通道显得更加狭窄。如今，大西北正加速建设进一步密切西北与沿海以及欧亚两大洲商贸和文化交流的国际大通道。

记者最近沿西北通道采访时了解到，以新疆为桥头堡的中国西大门打开之后，西北地区与周边国家的进出口贸易成倍增长；随着沿边开放政策的实施和第二座欧亚大陆桥国际联运的开通，大西北已成为外商投资的新热点。但是，大西北目前每年有1600万吨左右的物资无法运出。为改变交通设施滞后严重制约西北经济发展的局面，国家与西北五省区筹措巨资，一批重点交通项目分别提前1至3年进入大规模建设时期。

继铁道部和新疆联合建成北疆铁路之后，国家和西北五省区又联手掀起完善铁路和公路“主骨架”的热潮。据悉，“八五”期间用于西北铁路大动脉的资金达80亿元。这种空前的投资规模集中用于已全线开工的兰新复新、打通沿海进出西北第二条通道的宝中电气化铁路以及包兰线石嘴山至兰州段和干武线、天兰线的电气化改造，构成了对西北路网的全面改造之势。眼下，十多万筑路大军正奋战在万里雪飘的戈壁大漠，决心按要求在“八五”末期完成全部工程，使广袤的大西北铁路长度增加3000公里。作为西北主要货物周转方式的公路，成为各省区实现自己雄心勃勃的上台阶计划中关注的重点。据不完统计，五省区今后三年用于公路建设的投资将超过60亿元，而且一改传统的单纯延长通车里程的修路观，集中用于改造主干道，并大胆引进外资，竞相修筑高等级公路。拥有14个开放口岸的新疆则加紧改造通向中西亚和蒙古的口岸公路。

制约大西北开放的民航业也得到改善。西北航空公司和新疆航空公司两大企业在去年开通了至香港、日本名古屋、阿拉木图、深圳、济南等数条国际、国内航线后，正在着手改造乌鲁木齐、中川、敦煌、榆林等机场，今年又新开工建设银川一级机场，并继续租赁法国、独联体的飞机和机组，使西北民航客运吨位到“八五”末期增加一倍。两家公司还寻求近期内开通新加坡、印度、莫斯科和中亚各国首都等国际国内航线。

作为信息载体的通讯手段现代化受到西北五省区格外重视。近几年西北五省区用于通讯建设的投资激增，通讯能力成倍提高，以西安、兰州、银川、西宁、乌鲁木齐为中心的现代化通讯网络已基本形成。今后三年，邮电部将与西北五省区合作，相继建成以西安、兰州为枢纽，辐射西北各省，连接北京、西南、中原诸省的五条光缆。一条横贯西北与第二条欧亚大陆桥并行的欧亚大陆通讯桥也正在积极筹划之中。

与此同时，管道运输在西北石油天然气开发中正发挥特殊作用。在已有3000多公里输油管道的基础上，有关部门已决定修筑塔里木到洛阳2800公里的输油管道和陕北天然气田到北京、西安、银川的输气管道。

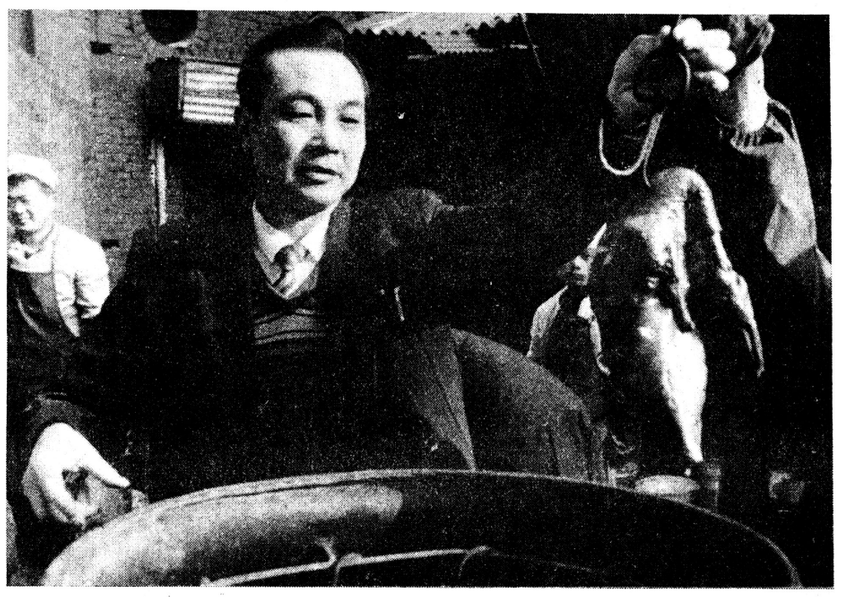

经理生日这一天

50岁生日是件大事，不少人都要庆贺一番，可他的50岁大寿却是饿着肚子过的。元月20日这天，顾客盈门生意特红火，店内忙得不亦乐乎，他一边安排人手，一边在厨房帮忙，守着烤鸭等各式美味竟空腹忙碌了近10个小时，把吃饭和生日忘到了脑后，他就是西安烤鸭店经理朱敦义。在他的带领下该店营业额不断刷新，各项经济指标在市同行业中排行第一。

景智　柳影　摄

接“屏屏”回家

去年4月末，佛坪自然区饲养的大熊猫“屏屏”应邀去楼观台森林公园做客。前不久，佛坪方面去接“屏屏”回家，我有幸随车前往。

凌晨7时从佛坪出发，11时许便到了目的地。一下车，我们顾不上休息，就迫不急待地赶去看望“屏屏”。宽敞的“熊猫舍”里，一张钢丝网横在房子中间，将其划分为东西两间屋。西屋闲着，“屏屏”独自住在东屋。也许是耐不住寂寞的缘故，我们进屋的时候，“屏屏”正爬在钢丝网的顶部，我们几个围住它，拿竹叶逗它，“屏屏”却纹丝不动。佛坪自然保护区的干部小党和小梁抓住它的后腿，用手掌在它身上轻轻拍了几下，它就顺从地走下钢丝网，乖乖地上了汽车。

回程路上，我们在周至县城短暂逗留时，许多人围拢过来一睹“屏屏”的风采。有人给它扔苹果，“屏屏”只是客气地用鼻子嗅了嗅，就将苹果拱向一边，继续慢悠悠地吃竹叶，表现出大国宝的风度。

回到佛坪后，我又荣幸地和“屏屏”合影留念。每当我拿出这张珍贵的照片，向朋友讲述那次接熊猫的经历时，心里就会感到十分自豪和荣耀。（张国东）

一回等级　社会新闻大奖赛　西安牙膏厂协办

活起来的黄土地

陕西农村改革和市场建设进程加快

新华社讯　市场经济的大潮涌上了黄土高原，陕西万千农民，正在成为深化农村改革的“弄潮儿”，他们一改过去单靠行政计划生产的传统，开始面对广阔的市场开拓新的生产经营，使昔日封闭落后的大西北活跃起来，农村经济发生了历史性的变化。

在省政府去年春作出取消种植面积比例限制的决定后，陕西省经济作物在种植面积中的比重迅速上升到18%，辣椒、油籽、棉花、烤烟等经济作物，成为大宗商品，过去单打一的粮食结构开始改变。去年陕西优势水果——苹果面积由上年的300多万亩增加到400万亩，产量由3亿公斤增加到7亿多公斤，红枣、核桃、柿子、沙棘、杜仲、五倍子、生漆等林特产品，也出现了大发展的势头。同时市场需求上升的禽、蛋、奶、牛羊肉和瘦型猪肉等生产，商品化、批量化之势强劲，牛羊肉、牛羊奶、鲜蛋产量，均比上年增长10%以上。据统计，这一年全省用于市场建设的投资约2亿元，相当于“八五”以前历年市场建设累计投资的总和，新增有一定规模的市场240多个，使全省集贸市场超过2400个，并在此基础上形成了一批农副产品批发市场。去年陕西又有近20万农民加入流通领域，使全省农民运销队伍总数增至80万人，约有1万多人跨出省界运销农副产品。据说，全省多种经营产品的流通，80%左右由农民运销大军完成。

宝鸡机务段

计生工作连续8年计划生育率达100%

本报讯　宝鸡机务段针对本单位“三多一大”（即职工人数多、未婚青年多、男“城”女“乡”多、计划生育工作难度大）的实际困难，下大力气抓好计划生育工作，取得了优异成绩。全段有3名职工主动退回二胎指标，独生子女领证率达100%，计划生育率连续8年达100%。

该段采取的主要措施一是强化宣传教育，促进职工生育观念的转变。近年来，该段十分重视日常的“四普及”教育，并利用世界人口日、春节、国庆节等节日集中宣传。他们从1986年开始，利用电化教学手段，对青工、新工进行专题教育，组织职工收看有关录相，去年还在全段范围内进行了“四普及”知识考试。二是健全机构，严格考核，促进计划生育工作向规范化、科学化方向发展。该段围绕“争三无、”“创五好”的目标制订了计生工作实施细则，整顿健全了段、车间和班组计划生育网络，并坚持每年同基层计划生育领导小组签订责任书，对按期达标兑现合同要求的车间和部门进行奖励。三是关心女工生活，解决实际问题。去年该段在资金短缺的情况下，拿出4500元，为每个女职工购置了冲洗器，还筹集7万余元为女职工改建了浴池，并为265名育龄妇女做了身体健康普查。为解决女职工的后顾之忧，该段还改建了托儿所，请医院大夫为50余名儿童做了体检。

（苏怀义　杨守让）

国家计委、机电轻纺投资公司、中汽总公司、重汽、中人行和陕西省机械厅等单位10余人组成的专家验收组上月26日到陕西汽车齿轮厂进行了斯太尔项目验收。在验收过程中专家们仔细了解和视察了该厂设备及工作情况，这对发展和完善斯太尔汽车将起到积极的作用。刘光发摄

城市建筑生态失衡，为此——

钱学森提出建设山水城市

光明日报讯　“我看到北京市正在兴起的一座座长方形高楼，外表如积木块，进到房间向外望，则是一片灰黄，见不到绿色，连一点点蓝天也淡淡无光。难道这就是中国二十一世纪的城市吗！”著名科学家钱学森日前给中国建筑学会高级建筑师、环境艺术委员会常务副会长顾孟潮写信，对当前城市建筑中缺乏生态观念的现象表示了这样的忧虑。

顾孟潮介绍说，建筑领域内的生态平衡就是建筑与生命圈的平衡，与自然环境的平衡。有多少种生态现象，相应地就会有多少种建筑类型出现，如居住建筑、教育建筑、交通建筑、生产建筑、体育建筑、医疗休养建筑、宗教建筑、文化娱乐建筑、行政办公建筑、孤儿院、养老院、教养院以及道路、广场、市场、墓地等，每种建筑都反映着其特有的生态本质。但长期以来，我们仅用适用、经济、美观概括建筑的本质，忽略了它的生态学本质。如在国土规划和城市布局上机械划分的重工业区，实际上成了「男人区」，轻工业区实际上成了「女人区」，学校区成了「儿童区」、「青年区」。过分集中的商业区、文化娱乐区、体育场区、行政办公区，又造成服务空间和被服务空间的不平衡，造成普遍的交通拥挤。单纯的住宅区和单纯的工作区的远离，给千百万人造成每天长途奔波的烦恼和疲劳，给城市带来车流、人流、噪声、环境污染、能源浪费等诸多灾难。这些都是因为建筑设计、城市规划中缺乏生态观念带来的生态危机。

钱学森甚为关切城市建筑中的生态失衡问题，他认为，未来的中国城市，应该发扬中国园林建筑的特色与长处，规划师、建筑师要研究皇帝的大规模园林，如颐和园、承德避暑山庄等，把未来的城市建成一座超大型园林，他称其为「山水城市」。钱学森在信末尾还建议中国建筑学会能否以此为题，开个「山水城市讨论会」。据悉，钱学森这个观点已得到不少建筑学家的赞同。建设部将于最近组织部分专家召开「山水城市座谈会」，研究如何贯彻钱学森的科学设想。

铜川矿务局鸭口矿

减会节支动真的

本报讯　铜川矿务局鸭口矿最近召开的矿六届职工代表大会和1993年度工作会议，仅用了一天时间，比往年减少会议经费3300元。

按以往常规，这两个大型会议至少要召开3天，有290人次参加会议，两会3天就花去就餐、材料等会议费3900余元，重复参加两会的人数达160人。今年，该矿抓减会节支动真的，将这次两会合一会，三天变一天后，减少参加会议人员150人次，其中减少80多人次重复参加会议，使会议材料减少了10种，仅用2份文件就解决了问题。

（阿利　广平）

宝鸡市酿造厂以变应变

快步走向市场经济

本报讯　宝鸡市酿造厂注重以科技进步，促进企业发展。去年该厂实现销售收入213万元，利税37万元，比上年同期分别增长30%和27%。

这个厂是商办微利企业，过去长期以生产经营酱醋为主。由于近年来酱醋价格上浮，不法生产经营者一涌而上，使该厂的酱醋生产经营状况不佳，减产达10%。为了以变应变，快步走向市场经济，该厂投资50万元，建成一条年产320吨的酱菜生产线，拾遗补缺，由于物美价廉，口味地道，很快赢得消费者的青睐，实现了一业为主、多种经营的经营目标，用酱菜利润弥补了酱醋减产的损失。

与此同时，该厂又把目标瞄准了营养口服液生产，目前新产品已立项，正进入研究试制阶段，可望年内通过鉴定。届时，该厂将形成以酱醋为主，多种副业为辅的适应市场经济的新格局。

（平石）

本报讯　西安变压器厂通过对生产过程中产生的废旧包装、边角等材料的综合加工利用，去年一年创税利180万元，为企业提高经济效益，开辟了一条增收创效经营的新渠道。

3年前，该厂成立了综合利用分厂，改变了过去以回收出售废旧包装、边角等材料为主的考核作法，向综合加工利用增效的经营方向发展。几年来，该分厂对废旧材料，从简单加工利用，发展到深加工、外协加工利用，使各种废旧材料的价值普遍地提高了一倍以上，有的甚至达到了10倍之多。象钢板边角料的利用，他们先割法兰盘，剩下的再外协铸成钢锭，使自己无法加工的废边角料也得到了充分的利用。退居二线的原用料管理科长陈汝解，还顶烈日冒严寒，用磁铁将废钢铁堆里的无磁钢，一块一块地挑拣出来，然后加工成工业用的小零件，使其增值了10多倍。综合利用分厂的16名职工，就是凭着这股子精神，使回收来的各种废旧材料变成了宝，迈上了废旧材料利用的新台阶。虽然随着全厂职工“双节”活动的深入发展，去年厂里废旧材料的回收量，比3年前减少了56%，但他们创造的税利却是三年前的2.7倍，显示出了废旧材料加工利用的巨大潜力。

（冯天松）

西安变压器厂变废为宝

年受益180万元

本报讯　我省第一本企业职工影评集《银海探幽》最近与广大读者见面。该书是由西安人民搪瓷厂的工人和干部撰写编辑的。

这本书收集了该厂影评协会18位工人、干部撰写的70余篇影视评论作品，全书共分上下两卷。上卷“银海探幽”除收集编选该厂职工影评作品外，还为5名工人影迷开辟了个人影评文章小集；下卷“海滩采贝”登载了该厂职工对电影现状、未来、导演风格、演员表演等方面的探讨文章。

（王军）

我省第一本职工影评集《银海探幽》问世

多年来，我就有个气喘病，经常胸闷，呼吸急促。年年一到冬天，就容易感冒。一感冒就很重，头疼发烧，咳嗽吐痰。每次犯病，非得住院打针吃药不可。年年如此，屡治屡犯，病根子难除。为此，我经常犯愁。由于体虚，我的背部常发冷，肯受凉，两肩也常不舒服，有时影响到两个胳膊抬不高，上肢乏困无力，左胸上部有阵发性的针刺般疼痛。医生检查结果有冠心病的迹象。这病虽不十分严重，但却成了我的精神负担。

去年10月，我看到报纸上登载了一条消息：“陕西中医学院教授、主任医师杜雨茂研究出了肺心宁”，其功用正符合我的病症。于是我抱着试一试的态度买了件肺心宁马夹。从10月10日穿起，迄今两个多月，我的上述病痛消失了，一个冬天也未感冒过一次，背部也不着凉了，胸也不闷不疼了。精神愉快，心里由衷地高兴，暗暗地赞扬着“肺心宁”真灵验呀！

咸阳市公安局　宇文翰

人民日报社新闻函授第五期招生

本报讯　为适应改革开放形势对新闻写作人才的要求，人民日报社新闻函授第五期即日招生，1993年4月1日开学。

这次招生具有高中文化程度、热爱和有志于新闻写作的人员都可报名。学制一年，学习结束时，经考试合格者发给结业证书。学习成绩优异者，由函授部提供奖学金到中国社会科学院研究生院新闻系进修半年，并组织赴沿海城市采访。

（企协）

宁波空调器总厂西北办事处开业

本报讯　中外合资的宁波空调器总厂西北办事处近日在西安开业。

宁波空调器总厂从1978年开始生产窗式空调器，由于他们注重质量，引进先进技术，开发高效节能产品，已成为年产30万台、轻工部定点的空调器生产厂家。产品“新乐牌”空调器获轻工部优质产品奖，并荣获商业部‘92最畅销国产商品金桥奖，被中国节能协会评为优秀节能产品。

（冯瑜）

电视预告

2月10日　星期三

四频道

21:20　连续剧：湘南春（3、4）

23：04　电视剧：荒山孤女

八频道

20：55　连续剧：少年张三丰（19、20）

十频道

21:20　连续剧：长相思（7、8）

十九频道

19:41　专题片：历史的见证

20:15　连续剧：女人不是月亮(10)

2月11日　星期四

四频道

21:10　连续剧：湘南春（5、6）

八频道

20：40　连续剧：少年张三丰（21、22）

十频道

21:30　连续剧:长相思（9、10）

十九频道

19:41　专题片:历史的见证（4）

20：15　连续剧：女人不是月亮（11）

2月12日　星期五

四频道

20：35　秦之声：戏曲晚会之二

八频道

20：40　连续剧：少年张三丰（23、24）

十频道

20:40　连续剧:长相思(11、12)

十九频道

19:41　专题片:历史的见证（5）

20：15　连续剧：女人不是月亮（12）

张启全和他的娘子军

一座楼，一座本该做办公用的楼。一个男人，一个四十有五的中年男人。一群姑娘，一群十八九岁的姑娘。他们守着楼，编织着行来过往客人的梦。

1970年参加工作的张启全，做过治安员，当过武干，后来在政府做了不少日子的秘书，然而谁也没有想到，1987年9月他竟做了一群姑娘的头儿。当上了白水县政府招待所的所长，不管别人怎么看，在他手下的娘子军眼里，所长可是个挺不小的官儿。但是，刚进所里，他这位大男子面对人心不定，帐面上仅有的174元钱，还着实难受过好大一阵子。

张启全一直从政写字，对楼堂馆所的管理真谓是“八窍通了七窍”。于是他购回一批楼堂馆所方面的书，用他的话说：“我要入行”。

张启全对人说他运气好。1987年前9个月，招待所营业额仅3.4万元，亏损1.4万元。9月份他到所里，到年底仅3个月，营业额就达3.3万元。承包3年，营业额连续增长，1991年达到34万元，被县委县政府命名为“双文明”单位。

住过白水县招待所的人一定会有这样的体会，这里的硬件实在太差，软件却令人欣慰。也难怪，该所是1982年用一座办公楼改造而成，本身的建筑就很不适应宾馆建设的要求，加之种种因素，设备严重老化。

“硬件不行软件补”，这是张启全的口号，也是给张启全带来好运的法宝。一群农村来的姑娘，在张启全的精心调理下她们竟也有了大家闺秀的风范。就是这样的招待所，张启全领着一群娘子军接待过中央首长，接待过国际友人，接待过阔佬商人。经常下榻星级宾馆的人，对这里的接待服务也能赞口不绝。

有一次，全国政协委员、香港建议有限公司田益民先生回故乡，下榻县政府招待所，张启全带领姑娘们把该用的本事全用上了。住房没有卫生间，他们特意设置了简易便盆。70多岁的田老先生深受感动。他们不光在住上下功夫，而且在吃上也颇费心机。这几年他们烹做的“八仙宴”、“仙鹤迎宾”、“带子回朝”、“猴头上寿”等名贵菜肴颇受旅客的称赞。田益民老先生临走时很是有几分感慨地说：“月是故乡明，我住过国内外许多高级宾馆，但在家乡三日，吃得满意，住得舒服，饭菜妙，形意结合。”

（李军　张博）

通讯

冬季机动车快速启动有啥好办法

编辑同志：

我是一个长途运输汽车的司机，每到严寒的冬季，早晨出车时常常为发动机启动困难而犯愁。请问，除了现行的加热水、用火烤之外，是否还有什么快速启动的好方法？盼回复。

榆林读者　王建斌

王建斌同志：

来函收悉。陕西地处西北，每年冬季许多司机都会与您一样，为启动冻车耗费许多人力物力而且极不安全。今年，中外合资的武汉精艺化工有限公司最新研制出一种新产品——“精艺牌”冻车启动灵，现已投放陕西市场，深受广大司机的欢迎。这种产品是气雾罐包装，使用时只需将喷嘴对准机车空气滤清器口按一下，5秒钟内就能启动机车，每瓶售价二十几元，能使用一百次以上。该产品现由西安市长乐西路甲38号的西安新城汽配公司总经销，电话：（029）335088。您不妨联系买一瓶试试。

编者

读者来信

搜风热宝A（舒筋型）
主治：风、寒、湿所致的关节、肩周、腰膝冷痛、筋脉拘挛、四肢麻木，跌打损伤。
地址：西安市劳动南路51号
电话：74—3976
邮编：710068
电挂：3971
传真：743976
中外合资西安太极药业有限公司

骨刺康透热垫
陕卫医材字（1991）001号
陕卫药宣字（1991）2—008号
西安长城药垫厂生产的骨刺康透热垫专治颈椎病及各部位骨质增生、肩周炎、风湿性关节炎和胃肠功能紊乱等疾病。用法简便，疗效可靠，花钱少，见效快，不出家门即可治疗。1984年至今，经10万余例患者使用，有效率达98%，受到国内外各界人士的高度好评，产品行销13个国家和地区，多次荣获国内外大奖并获得中国专利（专利号：91223060.6），本市各医药商店有售，凡持本广告到本厂购者，价格从优。
西安长城药垫厂生产　厂长：王国正
厂业务处地址：西安市小寨西路18号
联系人：刘明珠、李芳、赵凤玲
电话：776996　778901转42778　邮编：710061