陕西工人报

SHAANXI GONGREN BAO 代号"51—7

1993年2月18日 星期四

复字第1343期

国内统一刊号：CN61—0015

每周二、四、六出版

面向全员公开选拔机关干部
渭南市供销社设置「赛场」

岗位靠竞争 保职靠苦干 在任靠政绩

本报讯 新春伊始，渭南市供销社采取察看平时表现和"赛场选马"相结合的办法，设立"赛场"，面向全系统，公开竞争选拔机关中层及一般干部，并规定这些干部如在工作中出现问题或怠职，随时可解聘，从而在全省干部选拔和任免上走先了几步。

近年来，该社十分重视机关建设和干部的培养、选拔及任用工作。去年7月份对机关进行了精简，撤并了3个股室，人员由53人压缩到35人。最近，为打破干部的铁交椅，废弃任免上的"长官意志"，体现平等竞争，能者上的改革精神，该社研究制定了机关干部聘任制方案，决定公开选聘机关干部。他们拟定了所选拔机关股（室）股长、股（室）一般干部的基本条件，发动全系统3500名干部职工报名竞争。由市社机关设立"赛场"，有志者不受身份、性别、资历的限制，站在同一起跑线上竞争。

几天来，整个聘任工作坚持"公开、平等、竞争、择优"的原则，经过竞争者登台"亮相"，述职、口头答辩、自我申请、组织考察、政绩考核等关口的严格考验，和对其组织协调能力、应变能力测评，7名同志被聘任为中层负责人，20名同志被聘任为一般干部。该社并与这些聘任干部签订了协议书，约定受聘者在聘任期间，如出现问题或不好好工作，可随时被解聘，使受聘干部消除了"安逸感"，增加了"危机感"，有利于调动其工作积极性，也充分体现了"岗位靠竞争，保职靠苦干，任职凭政绩"的干部制度改革的方向。

（魏恭瓣）

国家工商局要求对传统做法进行根本性改革

采取国际通用方式 促进企业机制转换

新华社电 （记者 傅刚）工商行政管理机关如何促进国营企业转换经营机制？国家工商局局长刘敏学日前接受记者采访时说，各地工商部门要进一步解放思想，转变观念，从市场经济的原则出发，对我们长期坚持的、服务于旧体制的做法进行根本性变革，从传统的监督管理方式转向国际通用的管理方式，从具体业务管理转向运用法律的和行政的手段进行监督管理。

刘敏学说，为了冲破这些束缚市场经济发展的条条框框，国家工商局不久前提出了《关于改进企业登记管理工作，促进改革开放和经济发展的若干意见》，共40条，主要内容有五个方面：

——积极支持国营大中型企业组建企业集团和进行股份制试点；允许企业根据自身条件从事综合性经营和跨行业经营；进一步放开商业、物资供销企业的经营方式，对具备条件的企业，允许他们从事批发、零售、代购、代销、代储、代运等业务；生产企业购进的原材料，品种规格不对路或积压的，允许进行调剂、串换和销售；国营大中型企业经审批机关批准，可以经营本企业产品的出口业务和所需原材料、设备的进口业务，外贸企业可以经营部分商品的内贸业务。

——大力支持集体企业在城市和乡村发展商业、饮食、修理、文化娱乐以及为民服务的第三产业。

——支持政府机关在转变职能和精兵简政过程中，兴办政企分开的经营实体。

——支持农业社会化服务体系的发展。

——加快外商投资企业登记管理的授权工作；支持利用外资兴办第三产业，诸如进行土地开发，经营大型零售商业、交通运输、金融、保险、旅游等。

刘敏学说，目前与工商部门工作密切相关的、亟待出台的法律有六部：《公司法》、《公平交易法》、《经济合同法》（修订）、《商标法》（修订）和《仲裁法》，其中《经济合同法》和《商标法》由我局承担修订任务，现已完成并上报国务院；另外，由我局起草的《公平交易法》和《消费者权益保护法》也已完成，近期准备上报国务院。

我省保险业务收入突破八亿

面向社会 拓宽业务 服务民众

本报讯 省保险公司解放思想，把握时机，不断拓宽保险业务。去年，全省保险业务收入突破八亿元，比全国平均增长率高五点八个百分点，是我省恢复保险业务以来，发展速度最快的一年。

省保险公司深入学习理解贯彻邓小平同志南巡讲话的精神，在过去的一年里不断深化内部改革简政放权，拓宽业务，完善激励机制，增加了基层单位的竞争能力和经营活力。省公司领导还分片包干，分赴各地督促检查，帮基层解决工作中的一些实际问题，促使保险业务得以迅猛发展。据统计，全省人身保险业务较上年增长了百分之九十五，城镇职工养老保险走上了国家、集体、个人三方共同负担的轨道，业务较上年增长了百分之八十点八。同时，还配合我省公费医疗改革，扩大服务领域，制定了《附加住院医疗保险条款》、《公费住院医疗统筹保险办法》，并推出《少年儿童养老保险》、《养老还本保险》等险种，为健全社会保障制度提供了良好的配套服务，在抓好企财险业务的同时，还分别与省烟草公司、纺织工业总公司联合发文，推进了行业统保工作的顺利开展，业务增长了百分之三十三点七。机动车辆保险业务取得突破性进展，省政府批准颁布了《陕西省机动车辆保险暂行规定》，全省实行了机动车辆损失险和第三者责任险的法定保险，国外业务除抓好西安地区以外，还在宝鸡、咸阳、渭南、汉中等地与各地中国银行达成代理业务协议，使涉外保险业务稳步发展。

据统计：去年省保险公司为一万二千二百三十八个企业、三百五十九万余户家庭、九百六十八万人次提供了保险服务和保险保障，承保金额达一千二百九十五亿元，共处理各类保险赔案一百零七万余件，支付各类保险赔款和满期给付三点五五亿元，充分显示了保险公司良好的信誉和雄厚的实力，有效地发挥了保险公司在组织经济补偿提供社会保障方面的重要作用。

本报记者 柳江河

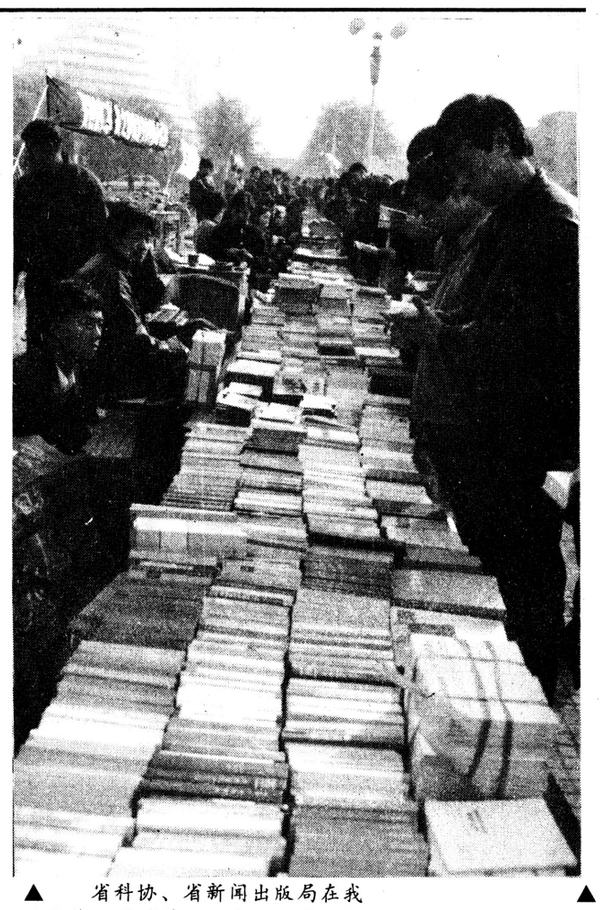

▲省科协、省新闻出版局在我省第二届"科技之春"宣传月期间，在新城广场举办大型"科技书市"活动，一批雅俗共赏的科技、教育、生活知识类图书，吸引了众多的书迷。图为科技书市一角。

张宏伟 摄

常压杯 新闻摄影赛 西安常压锅炉厂

我国首例状告"内参"侵权案在西安开庭

富平法院王亚光诉讼西北信息报损害名誉

本报讯 2月15日下午，西安市中级人民法院二楼第一审判厅内气氛庄重肃穆。我国首例状告"内参"侵权案在此开庭审理。

1991年6月24日，《西北信息导报》第九期"内参"摘编了群众来信，反映富平县人民法院执法人员在审理经济纠纷案件中，违犯法律之规定，殴打与本案无关群众的问题。题目是："华阴市96名职工、教师联名来信反映，富平县法院部分干警执行公务严重违法，紧急呼吁省、地领导督促有关部门调查处理"。之后，富平县法院助理审判员王亚光以"内参"点了他的名，侵犯了他的名誉权为由，状告到西安市新城区人民法院。该院经过调查认为："（1991年）5月31日经富平县决定去华阴拘留妨害公务的王定侠、赵六一是正确的，王亚光等人在审问王、赵时，对其殴打是严重违法乱纪。加之，将王、赵从看守所提出长达10余小时，并在法院过夜，违犯了中华人民共和国看守所条例有关规定，王亚光作为案件主办人，对打人制止不力，负有不可推卸的责任，而西北信息导报社1991年6月24日第九期"内参"反映问题是送给有关领导参阅的，且第九期"内参"报道法院干警打人事实是存在的，故王亚光提出报社侵害其名誉权不能成立，但报社在报导中有用词不当之处，应当批评。根据中华人民共和国民法通则第101条之规定，判决如下：驳回王亚光侵害名誉权之诉，诉讼费40元由王亚光承担。"之后，王亚光不服，上诉于西安市中级人民法院，该院予以受理，从而形成了我国首例状告"内参"侵权案。

"西北信息报（1993年元月正式更名）法人代表、社长雷青训在庭上说："内参"就是内部参考，即就是外行望文也可知其意。这期"内参"印发了30多份，发给了省上、渭南地区领导和有关部门及一些新闻单位。况且这期"内参"摘编的是96名职工及教师的来信，本报有何侵权行为？！

西安市中级人民法院有关审判员说：根据有关法律条文规定本院受理此案。那天庭审，程序严格。经过3个小时的原、被告双方陈述、法庭答辩、律师诉讼，审判长最后道：原、被告双方意见尖锐对立，一个说侵权一个说没有侵权，故这一案件由法院庭后进行调查后，再作出判决。本报记者 柳叶

权力不能进入市场

新华社北京电 经济参考报刊登杨继绳的专论，提出权力不能进入市场。文章说：官员们在"换饭碗"过程中，有一个十分棘手的问题，这就是利用政府的权力经商。过去的物资局变成了物资公司。它既有管理权力，又有赚钱的目标，这就很容易用手上的权力来实现经营目标。"下海"的官员也会很方便地找到领导人为他批条子，要到种种优惠，或无偿得到地皮。这样，权力也就进入了市场。

搞市场经济并不是什么都能进入市场的。权力就绝对不能进入交换领域。权力应当在更高的层次上体现大多数人的利益，它应当公正地对各种利益个体进行管理，监督，协调，不能参与到利益个体之中。权力一旦进入了市场，它就失去了公正，也就失去了管理能力，社会就会出现极大的混乱。设想一下，如果球场上的裁判员一边吹着口哨一边自己去踢球，球场会出现什么样的情况？权力进入市场以后，权钱交换，权权交换，必定腐败丛生，民怨沸腾，这还能搞什么市场经济？

应该说，官员们拿手中的权力直接进行交换还是极少的。权钱交易一般是通过接近各级权力中心的人作中介。这些人是权力交易的掮客。干部子弟，领导人的秘书，接近上层的新闻界人士，离退休干部都有条件干这种事情。当然，真正干这种事的是他们当中的极少数人。

看来，用"换饭碗"的办法来精简机构，必须严防权力进入交换领域；要保证中国改革大业成功，必须严防权力进入交换领域；要保证社会长治久安，也必须严防权力进入交换领域。

实行承包制 重点重防护

石仪总厂被评为安全生产先进单位

本报讯 西安石油勘探仪器总厂突出安全重点，强化防范措施，有效地提高了企业安全生产水平。最近荣获了全国石油系统安全生产先进企业和安全生产达标单位称号。

这个厂是我国最大的科研生产服务三位一体的高技术石油勘探仪器研究制造基地。近几年来，该厂把加强生产要害部位的安全管理作为重点来抓，严格实行领导干部承包责任制。总厂和各分厂（所）的23名主要领导，都已分别对自己负责的要害部位实行了挂牌承包，落实了承包责任、工作任务和考核标准，并建立了安全承包活动记录卡和承包档案，坚持每月深入到承包点进行一次全面的安全检查，基本上做到了规范化管理。在此基础上，他们还根据工厂易燃易爆点较多，分布面广，管理难度大的特点，先后在油库、化工库、液化气站、射孔弹生产车间等重点区域和要害部位，建立和完善了安全检测系统，制定了各项严格的安全规程和标准，全部安装了检测报警器，及时把各种事故隐患消灭在萌芽状态。因此，该厂生产要害部位多年从未发生过任何事故。

（何晓龙）

铜川市铝厂投资近30万元，自己设计建成的立式浇铸机生产线，近日一次试产成功。这条生产线可年产φ80mm～200mm各种规格的6063铝合金棒2000吨，年创利润340多万元。汪明喜摄

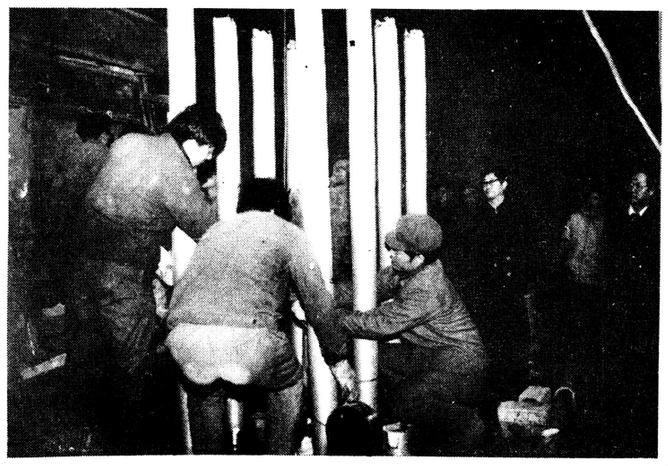

《马克思主义党建原著研究》出版

本报讯 由中共陕西省委副书记、党建工作小组副组长、组织部部长支益民担任编委会主任的《马克思主义党建原著研究》一书，即将由陕西人民教育出版社出版发行。

该书以党的十四大精神为指导，从理论和实践的结合上，对马克思主义经典作家党建著作作了系统性介绍与研究。该书立意新颖、结构严谨、语言流畅、可读性强，是广大党员、干部、理论工作者、党务工作者、工会工作者等不可多得的必备书籍。

该书编委会的副主任有：中共陕西省委党校校长周述武、组织部副部长贾振民、中央党校教授张中、中宣部宣传局副局长高俊、中共西安市委副书记冯煦初等；主编有：中央党校硕士研究生、中共陕西省委党校党建教研室讲师孙天庆，咸阳师专副校长、副教授宋忠泰，中共陕西省委党校党建教研室副主任、副教授薛引娥，陕西省总工会常委、《陕西工人报》社社长王银胜等；编委中还有陕西省总工会机关党委书记李天宝等。

（王银胜）

渭南东方化工厂

抓质量争市场赢金奖

本报讯 从近日结束的"墨西哥1992年实用技术及产品贸易展览会"上传来喜讯，渭南市东方化工厂为陕西捧回两个金奖、一个银奖。这是该厂长期坚持"以质量求生存，靠品种争市场"发展战略的结果。

该厂是一个以生产油漆化工产品为主的城镇集体所有制企业。近年来，他们充分利用厂小机制灵活，便于管理的优势，狠抓质量创名牌，瞄准需求上品种，先后制订完善了12项质量检测和计量监督管理制度，并投资15万元，购置了各类先进质检仪器70多台件，使企业质量管理工作走上了正轨。在此基础上，该厂坚持以产品的"新、快"取胜。每年都要开发40多个油漆新品种，现在已能生产11大类200多个品种的油漆产品，并连续3年在全省涂料行业质量评比中名列前茅。（魏东畅）

本报评出一九九二年好新闻好作品

通讯员及业余作者获奖名单公布

经过评委们认真的遴选，本报1992年度好新闻好作品（文学作品、漫画、图片）已评出，兹将通讯员及业余作者所写的获奖作品名单公布于后，欢迎广大读者、作者在新的一年更多地为本报写稿、写好稿。

一等奖

消息 《陕汽总厂对推诿扯皮者实行投诉制度》 作者 高鸣

消息 《宝鸡阀门厂实行"厂内专利"制度》 作者 刘建堂 张安林

消息 《陕玻纤总厂在转换机制精简机构中充实强化工会机构》 作者 王必成

通讯 《位卑未敢忘职责》 作者 石青 弘远

深度报道 《顾客盈门的滞销问题探析》 作者 杨兴中 徐敏芝

读者来信 《以罚代管何时了 问题解决知多少》 作者 金牛

漫画 《进城容易出城难》 作者 韩沛

摄影 《为了绿色呼唤》 作者 赵利文

二等奖

新闻特写 《奖金就该这样发》 作者 楚耀祥

新闻特写 《众徒弟竞相为师傅请奖》 作者 王宏立

消息 《郭宝山放着舒适不愿享 主动请缨上火线》 作者 王黛

消息 《秦川厂由职工评选民主意识强的行政领导》 作者 杨毅光

消息 《军工企业先锋厂有条职工个人独资生产线》 作者 朱奋清

消息 《这事令人好欣慰》 作者 田宝成

消息 《94名光棍汉圆了鸳鸯梦》 作者 曾正贤

现场短新闻 《出自心窝窝的捐款》 作者 吴永国 杨晋升

现场短新闻 《这活我包了》 作者 楚耀祥

现场短新闻 《抢钢》 作者 董建成

社会调查 《被淡化的师徒关系》 作者 田明辉和本报记者合作

杂文 《"欲"字管窥》 作者 薛海春

报告文学 《崔八娃之谜》 作者 李焕龙

散文 《大熊猫记趣》 作者 西平

（郭玉军 整理）

带苦味的冲击波

上学期初，640名被陕西财经学院录取的新生在接到入学通知书时，都收到了一张交费通知单：今年起，每个学生每年交学费900元；连同4年一次性交的杂费（公寓管理），共1040元。有的学生不相信，然而这却是真的。

开学报到，640名新生全都交足了学杂费，没有一个因此而退学的。可在学生宿舍里，却听到许多牢骚。有的家长甚至"告"到北京，指责学校"乱收费"。收1040元高不高呢？学校算了一笔帐："现在读大学，一年人均培养成本是3000元至3200元。个人交1000元左右，国家还得出2000多元。

几乎所有的系领导、教师都众口一辞地说："收费后变化明显，太超出意料了。过去包，他就混；现在真收费了，混的确实少了。"同学说："家长给我出了这么多钱，真是过意不去。今后我要好好地学，报答家长。"

一次，财政系一位教师因事未到教室上课，全班同学派出代表找到系领导："我们是交了费的，听不到课怎么成？"在食堂里，新生中浪费粮食的现象也减少了。

陕财学院60%以上新生来自农村，经济确有困难，青海一位家长卖了正在干活的耕牛，有的家长不得不付着利息，到信用社借款。加上生活、学习费用，4年最少得8000元。这对一些家庭来说，负担确实沉重。学校有关领导说，目前学校贷学金发放面和各等资助额分别只有30%和月均15至30元。奖学金发放标准也很低。国家应尽快改革贷、奖学金制度及标准，为学生开辟更多的勤工助学渠道。（徐家良）

齐安杯 通讯 新闻特写 现场短新闻 征文赛 齐安宇航设备公司

沪杭铁路复线全线开通

全长202公里的沪杭铁路复线已全线开通并正式投入运营。沪杭复线的全线开通，使列车的日通过量由过去的40多对提高到83对，并将猛增至180对。列车运行时间将缩短一倍多。这对加速以上海为中心的华东经济带的发展具有重要意义。

台胞去年赴大陆132万人次

大陆正成为台胞观光旅游的热点地区。去年台湾赴大陆观光旅游人数共达132万人次，这个数字占台湾赴岛外观光总人数的三分之一强。

祖国

我留美学生数居各国之冠

根据美国国际教育研究所最新统计，由于中国大陆实施开放政策，留学美国的学生人数在1991年到1992学年度达到42940人，居各国之冠。其次是日本，40700人，再次是台湾，35550人。

《大红灯笼高高挂》在比获奖

由张艺谋执导、巩俐主演的中国影片《大红灯笼高高挂》，最近在比利时荣获电影评论家协会大奖。比利时电影评论家协会大奖每年评选一次，授予评出的当年世界最佳影片中的一部。