陕西工人報

1993年5月11日 星期二 复字第1378期 代号:51—7 国内统一刊号:CN61—0015

三秦广厦皆丰碑 “远东”电缆功不灭

（加成费5%） 无锡市远东电缆厂部分产品价格表 （单位:元／公里）

型号 价格 截面	铜塑线 BV	铜软线 BVR	铜皮线 BX	铜护套BVV 二芯	铜护套BVV 三芯
0.75平方	210	290	290		
1平方	290	365	360	730	1100
1.5平方	430	525	530	1050	1530
2.5平方	680	870	830	1530	2300
4平方	1050	1260	1260	2300	3500
6平方	1530	1800	1790	3300	5700
10平方	2750	3150	3130		
16平方	4380	5100	4750		
25平方	6700	8200	7450		
35平方	9160	11000	9940		
50平方	13600	16750	15000		
70平方	18800	24500	20800		
95平方	25300	34000	28500		
120平方	33600		37500		
150平方	42500		51600		
185平方	53000		65400		

本部同时大量以厂价优供BLVV、BLX、BLV、YZ、YC、YH、RVS、RXS等，各种产品规格齐全，货源充足，备有现货，欢迎惠顾。

电缆：VV22 VLV22、VLV、VV29、VLV29、VV、KVV、KVV29

名牌灯架：
YG2—1 20W 19.00元／套
YG2—1 30W 21.50元／套
YG2—1 40W 24.00元／套
YG2—2 40W 43.00元／套

电工牌灯管 5.20元／支

型号 价格 截面	铜软线 RV	平行线 RVB	铜软护套RVV 二芯	铜软护套RVV 三芯
0.2平方	100	206	310	475
0.3平方	120	230	450	650
0.4平方	160	320	540	710
0.5平方	200	400	650	810
0.75平方	275	540	980	1200
1平方	350	710	1100	1600
1.5平方	540		1180	1800

西安经营部
电话:722242
经理:张盘君
地址:自强西路81号副3号（星火立交桥附近）

远东广告之二

参政议政当主人 发展经济建功勋

全省工运事业在改革开放中不断发展

本报讯 我省各级工会组织认真学习贯彻党的十四大精神，全面履行工会的四项社会职能，团结和教育职工积极推进改革开放和经济建设步伐，全省工运事业蓬勃发展。

去年以来，全省工会围绕贯彻《全民所有制工业企业转换经营机制条例》，把企业推向市场和三项制度改革，深入基层，调查研究，及时反映职工群众的情绪、愿望和呼声，积极参政议政，协调解决各种利益矛盾，加强民主管理与民主监督，取得显著成绩。据统计，去年年初至今，全省各级工会组织与同级政府和行政部门商议涉及职工利益的有关问题263件，解决劳动工资、社会保障、物价、住房等具体问题156件。全省有11个县、市工会与同级政府通过联席会议的形式提出涉及职工切身利益议案34件，落实解决26件。工会受理和参与职工劳动争议案件3187件，经调解达成协议1946件。各级工会在支持改革的同时，更加关心职工生活，为职工群众排忧解难，全省有5787个基层组织开展职工困难救助工作，定期和临时补助职工139903人次，补助金额达1080万元。已建立职工扶贫基金组织548个，筹集扶贫基金323万多元，通过资金扶助、信息扶助和互助互济等形式已经使8097个职工家庭脱贫，为改革创造了良好的外部环境。

各级工会坚持以经济建设为中心，积极动员和吸引各条战线的职工群众深入开展为实现“八五”计划建功立业活动，激发了广大职工的主人翁责任感和劳动积极性。全省有189万名职工参加合理化建议和发明创造活动，提出合理化建议44万余件，被有关部门采纳实施10万余件，创造可计算的经济效益5亿余元。职工群众在岗上直接的重大发明创造268件，可获经济价值2188万余元。165万名职工参加“八五”立功竞赛活动，双增双节总效益达11.8亿元。47万名职工参加业务技术比赛活动，4万余名职工被评为技术业务能手，5000余名工人被聘为工人技师。大批先进集体，先进生产者和劳动模范涌现出来。

在改革大潮中，我省工会企、事业蓬勃发展。去年八月从以来，全省工会系统创办各种经济实体1000多个，资产总值达5845万元，一批企业已初见成效，盈利总额达447万元。工会技协组织以技术协作，成果转让为龙头，积极建立技术信息网格，拓宽技协活动领域，实行技、工、贸一体化，全省大中型企业职工技协组建率达70%以上，技协有偿服务营业总额达3500万元。同时，各级工会还兴办了消费合作社，住房合作社，职工信用合作社等一批直接为职工群众服务的经济组织。 （严天池）

标题新闻

●中国共产党陕西省第八次代表大会于明日召开

●我国食品工业驶入「快车道」 增长速度连续八年达到百分之百

●上海从今年起实施跨世纪科技专家培养工程计划

●省教委省人事厅省劳动厅发出通知 招工招干承认高中会考成绩

●端正价值观念 不忘国家民族利益 南京大学师生开展「重塑理想」讨论

警惕“官倒”再次泛滥

孙伶在3月29日《企业家报》撰文指出，当前要警惕“官倒”的再次泛滥。文章认为，目前的公司热与1988年的公司热，在许多方面都有很大的不同，不过，有两点却没有大的变化。

第一是权力进入了市场。

上一次出现“官倒”，干部办公司并不与原单位脱钩，他们可以直接运用权力，“官”“商”不分。

如果说上一次是权力直接进入市场，这一次则是权力间接进入市场。按照规定，要办公司应与原单位脱钩，眼下的官员们经商虽然表面脱了钩，但相当一部分则是明脱暗不脱。某县公安局兴办了三个公司，申明公司与公安局脱钩。这三家公司无一例外地经营鞭炮——从湖南浏阳进货。自从公安局的公司经营鞭炮后，县里过去经销鞭炮的两家公司，连一盘鞭炮也没有了，因为公安局不再给他们发许可证了，公安局的公司很快垄断了本县的鞭炮市场。请问：如此“脱钩”公司与不脱钩又有什么两样？

第二是物资产品依然紧俏。

1988年的“官倒”主要就是钻了“双轨制”的空子。这几年，中国经济实力有了相当明显的进步，市场较以前丰富得多。但是，从全局来看，仍然是供给不足。与上一次不同的是，目前中国的生活资料基本能满足消费，因此像彩电、冰箱之类没多少人愿“倒”，但生产资料，如钢材、木材、水泥、石油却大大不足，虽然这类物资市场调节的幅度大大提高，但计划价还依然存在，“倒”起来照样有利可图。某厅以盖住房为名给主管经济的副省长打报告，申请1000吨钢材。送交报告时，厅长对副省长说，厅里办了家公司，不赚点钱不好交待，这才想到了搞点钢材，副省长当然明白钢材的出路，提笔就批了：批的是比计划价略高，比市场价低不少的所谓中间价，这样，一是官面文章做起来合法，二是没有批直接指标，里外都说得过去。

权力进入市场，意味着有“倒”的可能；物资产品紧俏，意味着有“倒”的必要。两者一加，“官倒”自然就出现了。

西安郑州间开行双层旅游客车

据新华社电 在郑州西安的铁路线上，近日正式开行双层空调旅游客车。

由铁道部浦镇车辆厂和长春客车厂联合制造的这列双层客车，上下层客室的净高都在2米以上，可完全满足正常人的坐、卧需求。

工会甘当「红娘」 宝鸡金台区总

牵线搭桥 扶贫帮困

本报讯 宝鸡市金台区总工会积极为驻区大中型企业和区属困难企业牵线搭桥，促进扶贫帮困，取得成效。3年来，有6户区属企业走出了“停产、半停产”的困境。

1990年初，这家总工会在调查中发现，一些驻区大中型企业的部分外协产品生产舍近求远；而区属部分企业却因生产任务“吃不饱”或因产品无销路陷入窘境。针对这种现状，他们在全区开展了扶贫帮困。有意识地组织宝鸡卷烟厂、宝鸡机床厂、宝鸡氮肥厂的领导到区属困难企业考察。在互惠互利、共同发展的前提下，终于促成了他们与市机电修造厂、皮毛综合加工厂、市家具厂、催化剂厂、无线电六厂、南方菜馆等6户困难企业联姻。这家总工会在经费紧张的情况下，挤出近4万元，帮助这些企业启动生产。并同大中型企业一起，针对各自伴侣实际，制定帮扶规划，促使他们转换经营机制，调整产品结构，开发新产品。催化剂厂的系列产品曾多次获新产品奖，但由于无销路而被迫停产。经总工会牵线与宝鸡氮肥厂联姻后，一年就获得了新生。宝鸡卷烟厂与市机电修造厂和皮毛综合加工厂联姻后，主动帮助他们调整产品结构，并向他们扩散了烟机配件，防潮纸、铝箔纸、水松纸等外协产品，约200多万元。这两户企业不仅摆脱了困境，开发的家用保险柜等新产品还打入了欧美市场。

目前，这6对联姻企业已经形成了紧密的生产、技术协作关系。今年一季度，困难企业全部扭亏为盈，产值、收入均比去年同期增长30%到50%。 （田秋林）

西安经济腾飞不必为交通发愁

地质科研表明:西安可兴建地铁

本报讯 闻名中外的古城西安，经济建设日益飞速发展，但因地质状况复杂，交通问题一直被人们所关注。如何使交通建设跟上发展的经济形势需要，地质专家提出：西安有条件修建地下铁路。

这项由陕西第一水文队城市地质研究所提交的科研成果表明：根据西安城市建设发展的需要，结合本区工程地质条件，西安还是可以兴建地铁的。具体是：修建地铁的线路应在地裂缝带间修建，具体可选择在地裂缝活动相对较弱的北部，西起三桥，经枣园路、大庆路、环城北路、火车站，达长乐路及玉祥门、西门、钟楼、新城环线，连接中心商业区与东西部工业区。施工中应注意水文地质条件处理及流砂层和黄土湿陷影响，和其它不良工程地质因素影响。 （魏伯林）

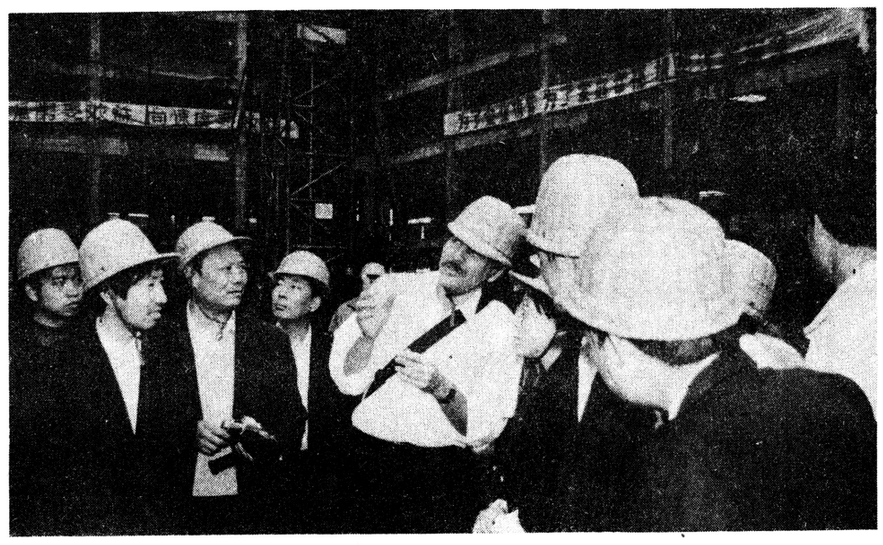

常压杯 新闻摄影赛 西安常压锅炉厂

4月30日，国际劳工组织亚洲区域职业安全卫生项目首席技术顾问金大卫先生，来陕考察建筑施工现场安全劳保状况。在省建五公司新城工地，金先生对现场安全劳保十分满意，同时也指出：脚手架搭法费工费料，在国外早就不用了。

党华智 摄

西变厂瞄准国际大市场

连中三标总创汇2478万美元

本报讯 西安变压器厂近年来把产品瞄准国际市场，继国际招标出口印度铁道部50台电气化铁道牵引变压器后，从去年11月到今年2月又在国际招标中连中三标，总创汇达2478万美元。

随着我国对外开放和经济的发展，特别是入关临近，走向国际市场已成为国内企业的必由之路。以八十年代末开始，西变厂就开始注重产品进入国际市场的问题，他们抽调精兵强将，选择有技术专长又懂外语的同志充实对外贸易工作。1990年起，先后派出145人次赴美、法、德、日、瑞典、加拿大等15国考察学习。为了引进日本大型变压器的全套技术，去年到今年，就安排71人赴日学习培训。同时，厂里还引进了气相干燥炉，硅钢片下料自动剪切线，大型立式绕线机等工艺装备，为变压器产品打进国际市场创造了良好条件。今年这个厂又为世界银行贷款的亚洲第一个地下变电站，列入“上海市十大工程”的人民广场变电站提供了4台3万千乏并联电抗器，为企业创汇68万美元。

（魏来潮）

交易洽谈会盛况空前 五天成交近6亿元

本报讯 陕西省第三届技术成果交易洽谈会开幕以来，展馆大厅客商云集，交易兴旺，令人惊喜。从5日到9日，参加交易洽谈和参观的人数已近10万，签订合同、协议、意向2630项，成交额近6亿元。

本届交易会不少项目引起了外商青睐，他们投资兴趣格外浓厚。南非祥发集团决定在西安高新技术开发区进行巨额投资。马来西亚富宝有限公司与西安大华科技工贸公司签订了80万美元的协议书，开发“微带平版天线”及其配套设备。日本通商株式会社与泾阳真菌研究所签订了230万美元的灵芝保健茶销售合同。

名优特产品也普遍得到人们的关注，购买踊跃。西安、咸阳、渭南、汉中、安康、榆林、省粮食局和兵工局的8个展团在洽谈会开幕的当天，72种名优特产品销售金额即达9955.43万元。

7日和9日，洽谈会还举办了技术成果拍卖活动，两次共拍卖技术成果29项，成交18项，成交额共计177.10万元。成交项目的买方大多数为我省乡镇企业和个人。

本报记者 范国俊

给「洋马」开刀的人

——记「五一」奖章获得者安子恒

阳春三月，西安市第二印刷厂彩印大楼商标二车间宽敞的工房里，一台商标印刷机被大卸八块，正在忙火着搞维修的是一位身着夹克服的年轻工人。“他就是省劳模、我们厂的维修钳工安子恒。”经厂工会姜主席介绍，我们俩紧紧握手。

二车间王主任听说要采访安子恒，高兴地赶来对记者说：“小伙子技术精通，服务热情。这里的19台商标印刷机有三种机型，不管是进口的还是国产的，安子恒样样能修。他呀，是个没麻达的保全工。”在三楼的一台切纸机旁，一车间的女主任也主动给记者作介绍。原来前不久，这台机子的液压设备出了故障，直接影响了成品出厂。为了抢时间搞维修，安子恒带领维修组的弟兄们从早上8点干到第二天凌晨2时，直到调试好机子才离开车间。

在商标印机维修小组，提起安子恒大伙都说他们组长是好样的。厂设备动力科科长张洛生告诉记者：“安子恒对厂里所有凸印设备都能修，特别是对进口海德堡机子，他拆装修，包括中修大修都能胜任。”“安子恒最突出的事，还要算实现进口设备配件国产化方面的探索。”女技术员小樊算这个小组的秀才，她当仁不让地介绍了他们组长一连串的生动故事。

那是1985年，厂里从西德进口的4台“二手货”海德堡商标印刷机就位安装不到一周，就发生了“退压”故障，印版上的图案文字怎么也印不到纸上。上海有关厂家来人修不好，德方来人也没有解决。为了让这四台停产的进口设备修复投产，安子恒向厂长立下军令状，决心在短期内攻下这一技术难关。在攻关的日日夜夜里，安子恒虚心向技术人员和老师傅求教，反复研究“退压”形成的原因。经过多次计算、核实，证明问题的“症结”在于进口设备的离合压机构磨擦系数小，螺纹自锁能力差。安子恒深知，同类设备的国产件不存在这个弊端，于是他大胆地采用国产件代替进口件。这一尝试的成功不仅节约修理费用2万余元，而且为企业摸索出了一条进口设备零件国产化的新路子。

第一次给洋设备“开刀”使企业尝到了甜头。到1991年下达海德堡商标印刷机大修任务时，厂部就明确提出了进口设备零件实现国产化的要求。由于这种设备没有任何维修技术资料，不少人心里没有底。安子恒迎难而上，主动挑起主修重担。他一头扎下去，同技术人员一起，将拆下来的进口配件与国产件图纸进行比较，并逐一地作了实地测算，先将有把握的换成国产件，没有把握的暂时不换，损坏不能用的就找同类进口件配上。这样，第一台设备大修后，国产零件达20%。通过试车运行，印刷出的产品完全可以达到工艺质量标准。从此，小组的同志们更是充满了信心。接着，安子恒和小组弟兄们又连续作战。截至去年底，该厂商标车间的4台西德进口设备全部大修完毕，更换的零配件国产化达到80%，为企业节约维修费用80万元。

采访结束了，记者和安子恒握别时，发现这位年轻维修工的手特别有力。是呵，他就是凭着这沾有油污、显得有些粗糙的双手，给一匹又一匹“洋马”开刀，除“顽症痼疾”，让它们服服贴贴地在中华的国土上作奉献。

本报记者 杨明洲

李安杯 通讯 新闻特写 现场短新闻 征文赛 庆安宇航设备公司

搭气功台 唱招商戏

农民李麦旺被外商聘为贸易投资总代理

本报讯 读者朋友，你若把思绪拉回到陕西电视台举行的’92春节文艺晚会上，集气功、硬功、轻功、电气功于一身、我省百绝之一的李麦旺夫妇精采的气功表演，一定会浮现在你的眼前：李麦旺五指如钢刀——削砖如泥；其夫人双手提水桶立于气球上气球不爆。李氏夫妇以气功绝技治病，受到了国内外人士的好评。

今年3月，应马来西亚马六甲雷州会馆副主席、咖啡王梁进禄、橡胶王李腾辉等人的邀请，李麦旺在马来西亚成功地进行了一个月的访问。他作首场气功报告时，两千多人的会场座无虚席。马国第二大报《星州日报》和《南洋商报》还刊登广告、消息、图片等，对李氏练功及治病作了突出介绍。雷州会馆青年团还应广大气功爱好者要求安排李氏开班收徒。

据了解，他已同马来西亚的实业家来陕投资达成了多项意向项目。咖啡王梁进禄和橡胶王李腾辉将于8月份来陕考察，并正式聘请李麦旺为中国西北贸易投资的总代理。

（本报记者 齐雪明）

信闻趣事

最大脚获证书

美国19岁的大学生麦高利人高马大，身高223公分，体重127公斤，右脚长41.9公分，左脚更大，达44.5公分。最近他获得了吉尼斯世界纪录颁发的具有全世界最大脚的证书。

报童老寿星

世界上最老的88岁的报童已被列入《吉尼斯世界纪录大全》。他从12岁开始卖报，76年来，天天工作12小时，风雨无阻，乐此不疲，直到88岁仍不肯退休。

大蒜节

西班牙有一座城市，每年9月要举行一次大蒜节。这一天，家家户户要以大蒜为佐料，制作出各式各样的美味食品并互相馈赠。市民们还开展大蒜“颂歌”活动，并在节日联欢会上，给颂扬大蒜的最佳歌手发奖。

报雨鸡

索马里有一种长脚鸡，它既会报晓，又会报雨。专家解释说：由于下雨之前空气中的水分多，鸡体汗毛孔排出的水分不易蒸发，鸡总处于湿漉漉的状态。由于不舒服，鸡就咯咯地叫个不停，当地居民就知道快下雨了。

华阴市和澳亚集团（泰国）共同开发华山旅游区

本报讯 为了使华山风景区有个更好的游览环境，最近华山管理局和澳亚国际集团（泰国）有限公司经过协商，达成了改造华山宾馆和开发宋代一条街的协议。

四月上旬，澳亚国际集团（泰国）有限公司经理余新齐先生到国内寻求投资合作项目的消息传到华阴市，该市副市长白文华和华山管理局局长等邀请其到华阴市投资，经过考察和十多天的交谈，签定了改造华山宾馆和开发宋代一条街的投资项目协议。华山宾馆开业不久，但缺乏现代化管理人员和添置现代化设备的资金，该公司决定为其解决现代化管理人员和提供现代化管理技术等问题，并投资八百万元进行该宾馆的二期建设。玉泉院旁有一条房屋低矮的临时商业街，与华山景观极不相称，该公司计划投资四千八百万元，建成宋代一条街，再现宋代的人文景观，并建成现代化的娱乐和商业中心。

（赵观进 赵碧琦）

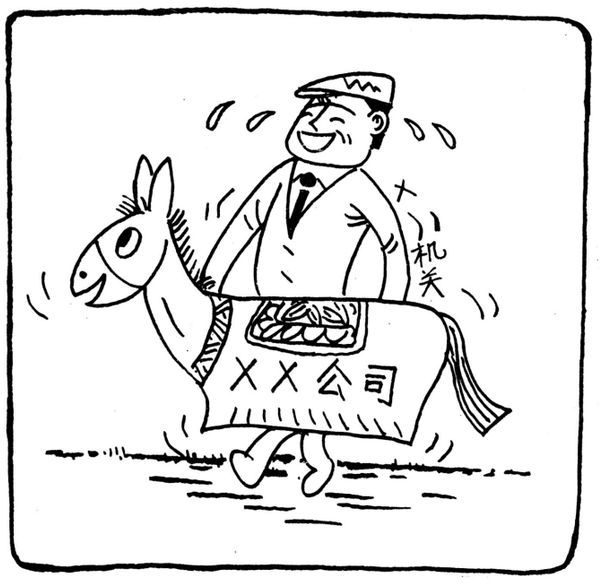

又跑活了 韩迎建