陕西工人報

1993年5月15日　星期六　复字第1380期　代号：51—7　国内统一刊号：CN61—0015

本报推荐产品

你知道我在等你吗？

三八妇乐经中国人民保险公司质量、信誉、责任三保险，凡使用后无效者，请与我厂联系索赔。**三八妇乐**每盒附有“患者联系表”，凡填写并交给我们者，将得到一份精美礼品。**三八妇乐**是我厂科研人员继承祖国传统医学外治法理论和实践经验的精华，经现代科学实验方法研制而成。对妇科常见疾病有效率达98%以上，无毒副作用，被誉为“中医治疗妇科疾病的一大绝技。”

妇科专家认为：使用栓剂，对阴道局部粘膜刺激性强，栓剂不能完全溶化，药栓接触处容易出现多发性浅表溃疡，使用洗剂，不但麻烦，更重要的是影响了阴道的自洁功能和PH值。三八妇乐选用妇女卫生巾夹药形式，使用方便，作用迅速。

三八妇乐主治：外阴瘙痒、各种阴道炎、盆腔炎、带下、湿疣、内外痔等。

本报向各位女士推荐使用三八妇乐

陕西卫生报社咸阳医药保健品厂出品　　陕西工人报专题部代销

厂址：咸阳市抗战路25号　　电话：（0910）215438　218949　　**邮编：**712000

盛况空前　洽谈活跃　成果累累

省第三届技术成果交易洽谈会圆满结束

本报讯　历时10天的陕西省第三届技术成果交易洽谈会昨日落下帷幕。

据统计，技术成果项目成交合同、协议、意向总计2044项，成交金额17.86亿元。在30个展团中，成交额在千万元以上的有17个。其中西安、延安成交额在5000万元以上，工业高新技术及高等院校成交额在4000万元以上。

据29个展团统计，共销售名优新特产品近1540个品种、金额达万14.58亿元（含美元600余万元）。销售金额超过亿元以上的有汉中、咸阳、渭南和宝鸡展团。

本届洽谈会共拍卖技术成果29项，现场成交18项，成交率为62%，金额达177.1万元。

会议期间，我省还首次进行应用基础研究开发项目面向社会征集资金，并取得显著成绩。10天累计签订合同、协议46项，征集资金462.7万元。

10天来，金融部门全力以赴，积极支持项目成交工作，洽谈项目888项，贷款总额15亿元。

民办科技在这次洽谈会上也崭露头角，大展风采。在187家民办科技企业展出的367个项目中，有178项成交，交易额达5900多万元（含美元130万元）。销售名优特产品187种，销售额逾7400余万元，交易喜人。

这次洽谈会呈现以下几方面特点：一是规模、盛况空前，交易成绩显赫。参观人数逾10万，参展单位、人数和摊位的数量都超过历届类似洽谈会。同时参展的新项目和技术含量也明显提高，技术成果成交额及名优特产品销售额也比“二交会”有较大幅度增长，交易洽谈活动整体水平有了新的提高。二是社会各界的科技意识增强，许多企业厂长经理和高校、科研院所的校长、所长、教授、专家等亲自站柜台交易洽谈，特别是乡镇、县办、民办科技实体引进技术成果的积极性更高。还有不少省内外的农民在洽谈会上咨询科技，购买成果。三是大胆创新，积极探索加速科技成果转化的路子，在把科技进一步推向市场方面迈出了新的步伐。四是突破了旧模式，集技术、人才、金融、信息等要素市场为一体，为今后大力发展和加快培育技术、人才、金融、信息等要素市场，提供了经验，奠定了基础。　（本报记者　范国俊）

标题新闻

- ●铁道部开展整顿路风工作　严厉制止乱收费乱加价等行业不正之风
- ●人民日报发表评论员文章　题为令行禁止　反腐倡廉
- ●投资二百亿　纵贯九省市　我国南北大干线京（北京）九（香港九龙）全线动工修建
- ●国务院批准新建七个经济技术开发区，他们是沈阳、杭州、武汉、哈尔滨、重庆、长春、芜湖
- ●关贸总协定总干事说中国“复关”前景好
- ●李克强当选为新一届团中央第一书记

工商银行西安北大街办事处

吸收存款有新招　人人身上背指标

本报讯　行政科室人员背存款指标，所背指标实现情况与个人直接挂钩，这在全省银行系统尚属新鲜事。这是工商银行西安北大街办事处为吸收存款采取的一个新招。

目前，信用和融资的格局发生了变化，国库券、债券、股票的相继发行，厂矿企业各种形式的集资，使群众消费后手持的货币投向不再是银行储蓄所一家，造成银行存款额下降。

工行北大街办事处，为确保今年吸收1亿元存款任务的完成，改变了以往“两头急、中间疲”，即一线揽储人员和处领导发急，行政科室、后勤科室等人员疲怠的现状，要求行政及后勤等科室工作人员人人都要与一至两个储蓄所挂钩，承担一定数额的揽储指标，并进行严格的考核及奖惩。

实行这一举措以来，该办事处很快形成了人人关心存款的喜人局面，有力地促进了增储工作。至4月底，已净增储蓄存款额3950万元，完成年度任务的39.5%，有个别储蓄所已完成了全年储蓄任务。　（刚山河　李鼎新）

体现人才价值　供需双向选择

三交会人才市场10天接待应聘者7万人

本报讯　在为期10天的陕西省第3届技术成果交易洽谈会的人才市场上，250多个招聘摊位前，天天拥满了来求职的应聘者。截至14日共接待专业人员和大中专毕业生7万名，呈现出前所未有的喜人景象。

这次人才市场招聘是运用市场机制，采取人事部门“搭台”，单位、人才“唱戏”、供需见面、双向选择的办法，打破了几十年一贯制由国家统招统配、计划派遣的老框框，因而吸引了上千上万的应聘者，出现了人才智力流动、流向和使用形式上的好势头：在陕南陕北达成意向流动协议的人员中，有19%来自关中地区；而中央、省级单位及关中地区来自陕南陕北的却占14%，明显小于关中流向陕南陕北的比例。同时，用人单位58%都是实行聘用制。

公平合理的招聘政策为应聘者创造、提供了一个发挥聪明才智的广阔天地。10天中，三交会人才市场共落实专业技术人员就业去向6300多名，达成意向流动12000多名，落实人才流动2500多名。此外，还办理人才入库1300多名，录用“五大”毕业生1200多名。　（田玉）

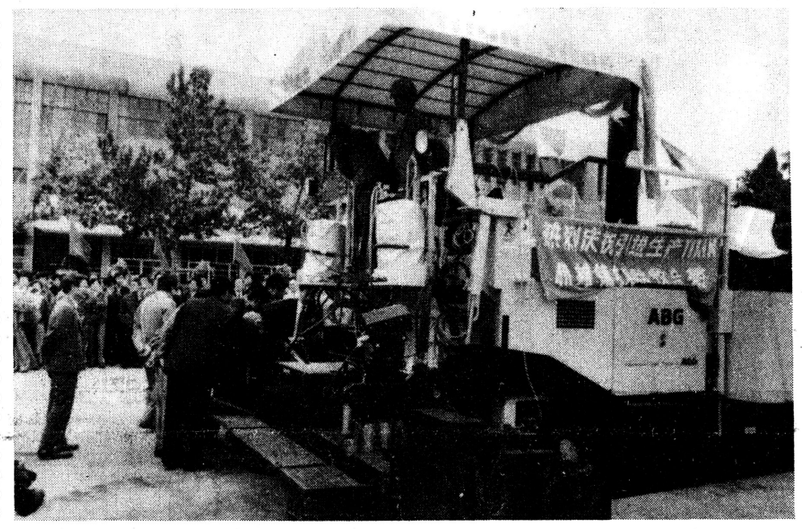

▼陕西建设机械厂引进德国ABG公司技术生产出大型摊铺机，近日通过德国专家的技术鉴定并注册该公司商标。这种摊铺机技术水平先进，可一次摊铺12米宽的路面，它的生产填补了我国12米摊铺机的空白，并具有广阔的市场前景。　柳影　摄▼

宝鸡市将举办规模宏大的炎帝节

本报讯　炎帝神农故里宝鸡市，将于今年农历七月初七（公历八月二十四日）举办国际性的九三中国宝鸡炎帝节，届时将有俄、日、新、港、澳、台等国家和地区的炎黄子孙云集宝鸡寻根祭祖。

根据史书记载和出土的大量文物，证实宝鸡确是炎帝的诞生地和成长地。近年，宝鸡耗资数千万元，重修了规模宏大的炎帝祠、炎帝陵等。今年炎帝节期间，还将举办国际性的炎帝与姜炎文化研讨活动和大型经贸、文化艺术活动。　（卢新智）

他山之石

科技人员办个体　申城鼓励在职

据工商时报消息　日前，上海有关方面作出规定，在开业许可和经营范围方面，进一步放宽政策，鼓励私营企业的发展。

根据这一由上海市财贸办公室和市工商行政管理局批准的新规定，该市拥有中级以上职称的在职科技和社会科学研究人员，除党政机关工作人员之外，皆可不用办理辞职手续而可获临时个体经营执照，外地来沪人员亦可在上海申办私营企业。

在经营范围方面，该规定首次允许上海的个体私营业主从事商品中介服务，有条件地允许上海的私营企业从事除煤炭、燃料油、成品油、汽车之外的重要生产资料零售和一次性批发业务。

虚报利润骗取荣誉

李仲希受到严肃处理

工人日报消息　长沙市郊区岳麓山乡云麓制鞋厂厂长李仲希因虚报利润骗取个人名利，4月20日受到留党察看2年、取消各种荣誉、注销城市户口的处罚。

云麓制鞋厂1989年至1991年下半年销售计划完不成，身为共产党员、企业法人代表的李仲希采取欺骗手段，指使厂内有关人员以涂改销售发票等手段，虚报销售收入243.13万元。该厂自1989年底起就已出现亏损，至去年累计亏损达620万元，其间并无利润而言。李仲希为了骗取名利，从1990年1季度至1991年底，先后多次指使会计做假报表，虚报利润59.9万元，李靠欺上瞒下，先后获得了“全国农村青年星火带头人”、“全国青年乡镇企业家”及省“优秀厂长”等荣誉称号，非法获取各类奖金1.47万余元，同时被转为国家干部，本人还被转为城市户口。

长沙市郊区纪委在接到群众揭露李仲希弄虚作假的举报后，排除各种阻力，大胆组织力量调查取证，终于将李仲希的问题查清。

意人论语

一些机关实体在“吃”什么？

市场经济大潮汹涌而来，不少党政机关纷纷开办经济实体，这对分流人员、推进党政机关机构改革，增加收入，减轻财政负担起到了积极作用。但是，也有少数经济实体没有真正投身“大海”去平等竞争，而是附属于原机关身上，凭着党和人民赋予的原机关权力捞不义之财，吃昧心饭。

一吃国家税收。为降低成本增加经济效益，千方百计甚至运用行政手段取得免税照顾，把国家税收转为实体收益。二吃地方财政。挂出一块公司牌子，就算办了实体，分流的人员并未跳出权力圈，摘掉乌纱帽，继续吃财政饭，工资照发，奖金照拿，实体费用减少，机关福利增加。三吃事业经费。诸如扶贫开发资金、农田水利建设资金、农作物制种资金、城市维护费等专项事业经费，本应专款专用，以促进基础设施和急需项目建设。但有些机关在办实体中，不顾政策规定截留、挪用专项事业经费，有的直接用于实体铺底资金或流动资金，有的借办实体大兴土木，建设高档楼堂馆所，然后出租，坐收渔利，有的用其向效益好的企业投资，入股分红，用国家和集体资金谋部门利益。四吃部门权力。一些机关办经济实体时，凭借手中对企业生死予夺大权，强行从企业借用、调出精通管理、擅长经营的专业骨干；有的凭借权力搞行业垄断，如：某税务机关办印刷厂，“非我印制的发票一律无效”，某保险公司办汽车修理部，“车坏了不在我这修，不给保险”，等等；有的利用权力，组织计划内物资、低价货物向下属企业、单位摊销，要也得要，不要也得要；有的借“为基层服务”之名，为某地争取资金，从中收取回扣。

凡此种种，都产生了很不好的影响，有些企业负责人说：“天不怕，地不怕，就怕机关企业化。”因此，在积极鼓励党政机关办实体的同时，还应下功夫抓好引导和管理，坚持政企分开、官商分开的原则，让其与其他企业去公平竞争，自负盈亏，这样机关所办的实体才能得人心，才能体现党和政府倡导机关干部办实体的初衷。　（周建主）

咸阳市「八五」立功竞赛夺金杯

本报讯　去年，咸阳市以转换机制、调查结构、推动技术进步为主要内容，以提高经济效益为中心，深入开展“八五”立功竞赛活动，在搞活企业，推动企业走向市场中做出了显著成绩，最近夺得全省十地市劳动竞赛金杯奖。

该市去年进一步改变“上面提口号、下面照搬套”的模式，不规定统一口号，不规定统一的竞赛形式，而是要求结合自身实际组织有效的竞赛。同时注意层层抓典型，用典型带动全市，使竞赛活动不管是从规模，还是实效上都有了长足的发展，参赛单位和人数分别占到全市总单位和人数的98%和94%。通过竞赛活动，全市净产值率、全员劳动生产率、资金利率、成本利率和销售利率分别比上年提高2.4%、25%、1.8%和0.9%，经济发展速度处于全省领先地位。　（郭跃）

陕机厂获马德里国际质量奖

本报讯　以磨床、洗衣机为主要产品的陕西机床厂，在今年4月19日荣获西班牙马德里21届国际质量奖。

设立于1973年的马德里国际质量奖，每年评选一次，由国际贸易杂志进行调查和市场研究，并由贸易领导协会和国际贸易出版社组织质量专家成立评委会进行评定，旨在奖励及鼓励质量优异单位，提高其产品在国际上的知名度，促进贸易。获得今年这届质量奖的共有40多个国家的140多个单位，我国有6家，机床行业陕西机床厂是唯一的一家。（程光大）

螺丝大王李思忠上《中国人物年鉴》

本报讯　西安变压器厂职工李思忠被编入近日已出版的1992年《中国人物年鉴》，成为国内名人。

今年58岁的李思忠，50年代就在革新机床车刀上崭露头角，被人们誉为螺丝大王。近些年来，成果更丰。仅从1986年到1991年，他就自行设计并组织实施成功的技术革新项目有257项，为企业直接创造经济效益420万元。与此同时，李思忠还以主人翁的姿态提出多项合理化建议，曾被授予全国合理化建议和技术改进活动积极分子称号。（张建华）

相亲难　　黄渝文

大山为你作证

——记全国五一劳动奖章获得者杨桂林

本报记者　柳江河

每天早上8时正，略阳人民银行的大院里，职工们在欢快的乐曲声中跳起了健美操，迎接新的一天到来。这活动的发起者就是你——行长杨桂林。今年，你被授予全国五一劳动奖章——工人阶级的最高奖。

你年逾花甲，额头上那一道道皱纹，记录着你奋斗的历程。你1951年参加金融工作后，跑遍了略阳的山山水水，你自编80多个快板节目，跋山涉水，挨村走户，宣传储蓄政策：“竹板一打响连天，各位老乡听我言，有钱存在银行里……”，那“啪啪啪”清脆的竹板声，在山谷中回荡，吸引来众多乡亲。你存5角，他存1元。经你日夜奔波努力，全县建起第一批信用社。为此，你荣获全国金融系统先进个人称号，受到毛泽东、刘少奇等老一辈无产阶级革命家的接见，并合影留念。那天，你激动得一晚上没睡着觉。

你有自己的座右铭：“奉献是快乐，奉献是本份，奉献才能创造价值。”为了支持当地发展黄金事业，你披星戴月，深入百里外的山区，了解情况，及时发放贷款，帮企业解决问题，使略阳县的黄金生产破了记录。行里搞基建，你不放心，白天工作，晚上还到工地查看，常常是半夜三更敲家门。老伴一肚子气，说：“你也一把年纪了，不要命了。”你只是“嘿嘿嘿”一笑。有一天，你终于支撑不住，呕血病倒了。

你住进医院，可“身在曹营心在汉”，惦着单位的工作，操心着基建的进展，谁劝也无济于事；病还没好利索，又上了班，还让行里把奖金扣除。同志们说：“你是为工作累倒的。再说，你工作也没停。”你回答得干脆：“制度不是给别人订的，照章办事！”

当领导有权。可这个权如何用？用在何处？在现实社会中，不同的人有不同的理解和追求。行里搞基建，9个基建队闻讯赶来，知道你有权，有的工头向你许诺：工程到手，给你三千元一台大彩电。你立即下了逐客令：“不该办的事，给金山银山也不办！”有个单位想改变贷款用途，给你送来一条毛毯，你说：“不符合政策的事不办。”你的老伴是家庭妇女。凭你在县上处的地位，就是给七大姑八大姨找工作也不成问题。可是你老伴一直在家闲呆着。有人愣是不信，还私下打听，最后感慨万分：“难得！难得！”

可你却把分居两地的职工调到一块；把人才从别的地方挖过来。你严把每一笔贷款。近几年，发放的三亿多元贷款，没有一笔人情款。难怪你多次被省地市及系统评为廉政建设的模范呢。

略阳县山大沟深，条件艰苦就甭提了。不少单位的人像走马灯，要想把人留住，没有几手绝活还真不行。你的绝活很简单：平易近人、关心人、理解人，为职工改善工作和生活条件。

行里有34名职工大多是愣头小伙，黄毛丫头，一半是中专和大专毕业生。他们思想活跃，接受新事物快。以前，行里七八个人挤在一间十多平方米的屋内办公，住房更谈不上。你把这当成大事抓，四处联系筹集资金，建起了办公楼和家属楼。现在全行人人都有了住房，办公条件也有改善。你又忙着为青年人当月下老人。青年人结婚，你是主婚人，吃喜糖、喝喜酒与大伙共享欢乐。职工们的孩子满月，你又带上一份礼品去祝贺。行里的符小强、景跃红、李树茂、孟少军等7人的婚事，是你从中牵的红线。这些年轻人向我谈起此事时，个个对你流露出感激之情。就连夫妻间闹矛盾，你也去调解，化干戈为玉帛。

为了对社会负责，对家长负责，教育好年轻人，你和他们的家长签订帮教责任书，到年底，请家长到行里参加联欢会，介绍子女情况，听取家长意见。不少家长对我说：“杨行长不但尽了领导的责任，也尽了家长的责任。娃子交给他，我们放心！”

几十年过去了，你的头发花白了，背也有点驼了。可你从没放弃奋斗的目标。你家的棕皮箱里，保存着的多年来你荣获的四十多件奖状、奖章、证书等。这是对你几十年最好的评价。可你却说：“这都是历史，一切还要从头做起！”

濒临灭绝的十大物种

美国最近提出了目前世界上濒临灭绝的十大物种最新名单，它们是：中国大熊猫、西伯利亚兔、亚洲黑熊、印尼马鲁古白鹦、亚洲猩猩、非洲黑犀牛、北美石龟、北美玳瑁、委内瑞拉奥里诺科河鳄鱼和巴西红木（植物）。

对乘车不买票者的特殊处罚

意大利米兰市的交通部门对乘车不买票者采取了特殊的处罚办法：让他担任义务验票员，一直等到他抓到一个“搭车者”后，才能离开。

鼾声最响的人

加拿大一个名叫希特的先生鼾声高达90分贝，比强力电锯发出的声音仅低了30分贝，是世界上鼾声最响的人，已被列为《健力士世界纪录大全》。据报道，他的鼾声已使与他共同生活15年之久的妻子耳聋。

百岁老翁娶四十岁妻子

沙特阿拉伯百岁老翁土威尼最近又娶了一个年仅四十岁的妇人为妻。土威尼的原配夫人现仍健在，年已九十五岁。他们生育的五个儿子均已去世。沙特阿拉伯属伊斯兰国家，根据伊斯兰教规，男子最多可同时有四个妻子。

安杯

通讯　新闻特写

现场短新闻

征文赛

庆安宇航设备公司