鲜血凝成的“？”

——“7、13”血案中一位年轻临时工英勇献身的前前后后

铁二杯 头条新闻大赛 铁20局2处协办

你，张成龙，一位仅有10个月工龄的青年临时工。在震惊西安古城的“7、13”血案中，你见义勇为，挺身而出，与歹徒进行殊死搏斗，连中数刀，倒在血泊之中，走完了18岁的人生之路。

在离开人世的最后时刻，你只留下断断续续的半句话：“快，快……”；直到为你整修面容时，你仍睁着双眼，真是死不瞑目啊！

初踏人生路 匆匆成永诀

就在出事的7月13日傍晚，你们经销部的圆桌上，晾着绿豆稀饭，摆着切好的西瓜。两位经理和同事们想让你和小高回来先解解渴，消消暑。然而，龙龙你却一去再也没有回来……

你的马玉萍经理，一提起你就伤心落泪。她说你上学时是好学生，工作后是好职工。去年10月，你离开宝鸡父母，来到地处西安长缨东路的陕西汽车制造总厂西安汽车配件经销部做临时工。你虚心好学，心地脾气都好，年龄也最小，尽管很快成为业务骨干，大伙仍把你当作孩子，亲切地喊你“龙龙”。几位同事谈到你急用户所急、想用户所想、设身处地为用户当参谋的事，都禁不住泪水直流。他们说，龙龙对工作的执着认真和热情，深深感动了“上帝”，使不少单位成了经销部的老用户。正因为这样，经销部负责人不在时，常常放心地将日常事务的担子压在你这个18岁的孩子身上。就在7月13日上午，两位经理从宝鸡赶来找你谈话，说这一两天就填表，将你转为长期合同工，谁知……

龙龙，你是为用户服务返回时遇害的。那天下午5时，上海的两位用户买了4包汽车配件。你和往常一样，微笑着扶了扶眼镜说声“我走了”，便和小高抬起沉重的配件包，帮用户送货去火车站。由于7路车少，路上又不安全，刘经理还特别叮咛，时间晚了就坐出租车回来。可你和小高舍不得，还是乘了公共汽车。

龙龙，当你将用户送上火车，和小高说笑着登上公共汽车时，怎么会想到，等待你们的将是一场恶战……

拼死捉凶犯 身上中数刀

“你才18岁，还是个孩子！”亲人和同事们难以想象，你身单力薄，是以怎样的勇气和毅力与凶猛的歹徒进行搏斗？

同你并肩奋战的工友，21岁的高风杰刚刚动过脑部手术，就向记者简介了那噩梦般的两三分钟：那天晚上10时许，7路305号公共汽车上空空荡荡，连你和小高总共只有4名乘客。行至万寿北路时，突然车上传来一阵异样的响声，后门女售票员倒下了，售票座位上的男乘客也倒下了。小高听到声音回过头，发现漆黑中一个大块头的家伙挥着胳膊向车前冲来，他刚站起身去阻挡，脑门右侧就挨了两下；抬起右手护头，又是一下，鲜血淋沥。龙龙，紧靠着小高前面的你才第一个看清歹徒手执利斧伤人，怒火中烧，挺身猛扑过去夺下凶器，又使尽平生力气，两次将歹徒扑倒在汽车引擎盖上。受伤的小高也冲上前来，用能动的一只手去扭歹徒，三人顿时扭打在一起。

“龙龙，你太年轻，太善良了。你夺过斧子后为何不给歹徒当头一击，正当防卫？”不少人这样说。的确，你只知道将歹徒抓获归案，根本没想到歹徒还藏着两把匕首。就在你们三人扭打在一起的时候，凶手从腰间抽出匕首，凶残地捅向你的脾脏。你无声地倒下了，歹徒疯狂地进行报复，在你头上和腿部连砍数刀……

路人为长跪 挡车求救人

“快，快……”这是小高听到你留下的最后一句话。龙龙，你是不是让人们快去捉拿凶手？可以告慰的是，在公安干警和公交二公司职工的合力追击下，凶手逃离后不到一小时便落入法网。等待他的，将是法律的制裁和最严厉的惩处。

“快，快……”龙龙，你是不是叫人们赶快送你等五位伤者去医院抢救。当公共汽车在公交二公司大门前停定时，五名伤员横躺在车内，特别是你，鲜血不断从腹部、头部和腿部汩汩流出，染红了车厢，染红了路面，生命危在旦夕。你上车前在火车站买的《血城》等三本纪实文学书籍，也浸泡在血水之中。此时此刻，时间就是生命！得快，得用最快的速度送你去医院，从死神手里将你的生命夺回来！

据案犯交待，他是两年前乘305号车因票务纠纷受罚，一直怀恨在心，蓄谋报复司乘人员。龙龙，你以自己的血肉之躯挺挡住了凶犯的利刃，使其报复目的没有完全得逞。但你怎么也不会想到，当你倒在血泊中的时候，安然无恙的司机和一名售票员却不见踪影。来到你身边的，只有素不相识的陈宝城——西安公交二公司一位普通职工。他一看这血淋淋的场面，心急火燎地跳下车，跑到快车道上拦车，大喊：“有重伤员！”第一辆，是客货两用车，他看着高高的车帮，无奈地让开走了；第二辆，是辆红色的出租车，司机看到流着鲜血的伤员皱起眉头：“我这是新车，还是借开别人的，弄脏了不好交待。”关上车门，开走了。一连好几辆车都不肯帮忙，最后好容易拦了一辆救护车，总算答应将你等5名伤员运送往最近的电力中心医院。

医院门诊大楼前，有乘凉的医生、病员和陪人，不下八九人。尽管陈师傅连呼“车上有重伤员，请帮忙抬一下”，但在场者好象没听见，不愿挪动半步。无奈，陈师傅只好把还能动弹的四位伤员慢慢扶下车。只剩下了你，龙龙。又瘦又小的陈师傅无论怎么也抱不动你，只好又求人帮忙，但仍无人响应。看着奄奄一息的你，陈师傅急得跪在地上求人们帮一把，但仍没有人理。多亏一位年轻女护士拿来担架，和陈师傅一块将你抬进抢救室。

龙龙，据陈师傅说，当时你的血在不断涌出，从担架直流到地板上。然而，十几分钟过去了，没有医生去动手抢救。他心急如火，呼喊让赶快救人！但，治疗还得按部就班：“先挂号！”陈师傅跑前跑后凑钱挂了号，医生又提出：“不交钱咋看病！”陈师傅此时已被你等伤员染成血人，他声嘶力竭地向本单位打了8次电话：“赶快送钱，没钱就没命！”钱一时拿不来。龙龙，为了给你争取时间，陈师傅又“扑嗵”一声跪倒在医生面前：“他们是在车上见义勇为抓凶手被砍伤的，求你们赶快先救人！花多少钱由我包了。”这时，医生才给院长打电话请示。不一会，老院长赶来了：“赶快先救人！”说着，就组织医护人员投入紧张的抢救。四名伤者保住了性命，而龙龙你，却已经不行了，你伤势实在太重，血几乎流尽了。参加抢救的一位医生，也为你悲伤落泪。

你的马玉萍经理、刘爱民经理赶来了。马经理一看见你的模样，当即悲伤地昏死过去；你的刘经理不愿相信眼前的事实，他爬在你的胸上听听心脏，用手试试你的鼻息后，这个七尺男儿简直疯了，他揪自己的头发，他把头往墙上撞，他恨不得冲去杀死那个夺去你生命的凶犯……

龙龙，在生命的最后时刻，你身边有热心肠者，也有冷心肠者，有肝胆相照的领导、同事、医生，有见难而助不惜求人下跪的陌路人，也有拔一毛而救人命不为也的极端自私自利之徒。若你九泉有知，一定会问一些人：“假如我是你们的弟弟，是你们的儿子，你们还会这样冷漠，这样麻木不仁吗？”

壮举泣鬼神 人间无声息

18岁的你，留下半句遗言匆匆离去了。这对同事们，尤其是对四世同堂的大家庭是个巨大的打击。

龙龙，在医院的太平间，你身弱多病的妈妈泣不成声地扑倒在你身上哭泣，痛不欲生；你的爸爸忍戚含悲地说：“龙龙是为保卫他人而流血，而牺牲的，是我们的好孩子！”你白发苍苍的祖父、曾祖父受不了这晴天霹雳般的打击，悲伤得昏倒在地，现在还住在医院里……

龙龙，为了使你见义勇为的精神得到公正的评价，陕汽总厂和你们经理部领导们作了大量工作。一位负责同志14日亲自给市长热线打电话，要求对你见义勇为的行为进行表彰宣传，可至今没有接到回话；有关人员还去找过两家新闻单位，希望派人采访7、13血案中的英雄，但仍迟迟未见来人。你的工友们气愤了：“这政府到底是什么态度，难道想让邪气盛行不成？”“也许新闻单位太忙了，但如果是个有‘好处’、有‘红包’的什么会，他们也会这样按兵不动吗？”

还应提及的是，事件发生后，西安市委副书记傅继德很快批示：市委、市政府要尽快派人慰问7、13事件的伤者和死者家属。然而使人意想不到的是，这些慰问者去医院看望伤员时，竟忘记了你——见义勇为英勇献身的张成龙，竟忘记看望你的父亲和母亲。龙龙，你留下的半句遗言，也许是想向政府的官员们建议：“快，快去看望我的父母，这对最疼爱我的亲人将是莫大的安慰……”

龙龙，你为保护他人流尽了最后一滴血。你生的平凡，默默无闻；死的壮烈，竟也无声无息。这公平吗？在采访中，作为记者，我们也为你而不平！你的父母亲通情达理，没有提出任何经济要求，然而面对这不平的现实，他们的心理也失去了平衡。你的父亲离开西安时提出：“我家龙龙不是打架斗殴身亡，不是无辜伤害死亡，而是见义勇为而死，希望政府能作出明确的评价！”

龙龙，我们的好兄弟，请相信，在培养你并浸透你满腔热血的中华大地上，同事、亲人和所有有良知的人们的呼唤，一定会有回音。

本报记者 杨令青 杨明洲

三原美乐公司协办 “美乐杯”社会新闻大赛

欢迎这样的检查组

·罗大军·

时下，各地都在认真贯彻《全民所有制工业企业转换经营机制条例》。按照政企职责分开的原则，政府既赋予企业责、权、利，又依法对企业进行协调、监督和管理，为企业提供服务。

某县一名副县长带领检查组到一企业进行检查，一下车，就对这家企业的厂长说：“我们是来给企业‘开药方’的，但检查组的‘体质’还要请企业的领导和职工来检查，我们来个‘体质’互检怎么样？”此言一出，企业把准备应付检查的“行头”都悄悄地收了起来。检查组以普通一兵的身份深入到职工群众中去，不但为企业出了不少的好主意，而且获得了不少有益的建议和启示，可谓两全其美。难怪企业领导和职工都表示：“象这样的检查组欢迎今后常来。”

企业主管部门到基层检查，指导工作，如同医生看病，难免出现“误诊”，甚至本身还带着“病菌”，这样不仅治不好企业的“病”，反倒给企业添乱。但愿，政府部门从中得到启示，改变工作作风，切实为企业排忧解难。不要前脚走，身后就留下骂名。

特约 长兼短笛
西安金鹰压铸有限公司（中美合资）
厂址：西安文八北路中段
电话：745835 邮编：710077
模具 压铸 加工一条龙

荣膺「省职工体育先进单位」称号

沙苑农场职工文体活动多姿多彩

本报讯 沙苑农场积极组织职工开展形式多样的文体活动，寓教于乐，既丰富了职工的业余生活，又促进了农场的精神文明建设，被省总工会和省体委授予「陕西省职工体育先进单位」称号。

近年来，由于连续数年的自然灾害，使农场广大职工遭受了巨大的经济损失，尤其是去年八月的洪水侵袭，使农场部分职工生活陷入了贫困，也使职工的生产积极性受到了挫伤，「人心思走」，严重地影响到农场的稳定。针对这种情况，农场领导一班人除了及时采取各种扶贫帮困措施，来稳定职工情绪外。还把搞好职工的文体活动作为突破点。场长崔南元明确指出：「我们要不失时机地开展丰富多彩的文体活动，帮助职工树立起战胜困难的勇气，职工中虽然出现了暂时的贫困，但精神不能倒，要为他们创造一个较为宽松，愉快的生活环境，增强企业的凝聚力。」为此，场里专门拿出近10万元资金，修建了灯光球场，改建了职工俱乐部，开办了职工棋室，女工活动室，购买各种配套乐器和音响。此后，「职工之家」、「青年之家」和「党员活动室」犹如雨后春笋，遍布各基层单位，为职工活动创造了良好的条件。文艺会演、职工篮球赛、摄影书画展和周六乘凉舞会，月月有小活动，季季有大活动，年年有新花样，每次大的文体活动都吸引着千余名职工和邻近村民前来观看。

为了便于组织职工开展活动，他们密切结合农时季节特点，农闲时多开展，农忙时配合重大节日搞活动。目前，沙苑农场职工情绪稳定，生产热情高涨，两万余亩秋苗长势喜人，呈现了一派喜人的丰收景象。

（王桂欣 郑金保 魏少锋）

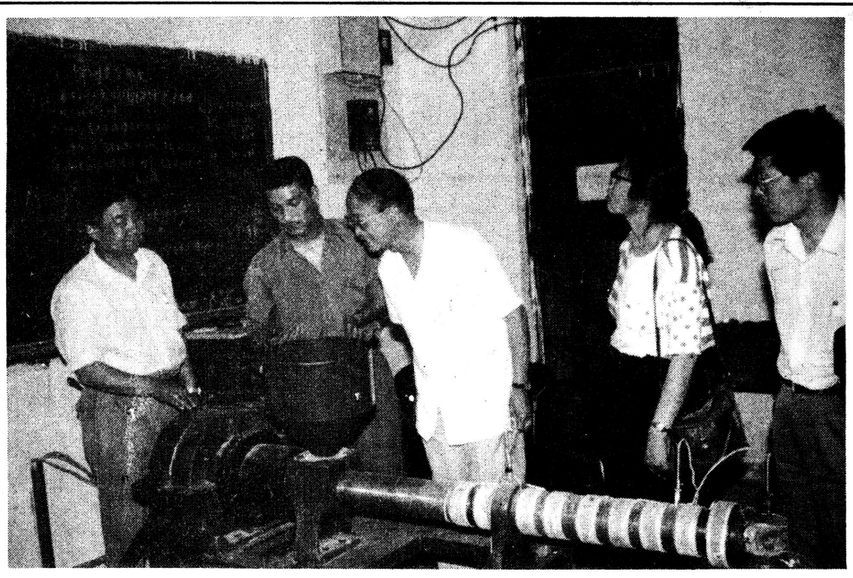

西安市十八中学工会不等不靠不要，瞄准市场，办起了西安唯一的橡塑密封条厂，已有7个品种上市，产品供不应求。图为省总高主席在该厂考察时的情景。

杨献鸿 稿

金爵牌 国际金奖
·沙棘油口服液·精制沙棘油
总后西安零五现代保健品厂荣誉出品
地址：西安市西郊昆明路西段一号 邮编：710077
电话：029·743247 42869 42864 电报：1026
厂长：惠 勇 经营厂长：王文耕

荧屏预告

西安舒乐软垫家具厂特约
舒乐软垫 第二名牌
地址：西安市劳动南路中段68号
电话：74—4980 邮编：710082

7月28日 星期三

四频道

21：30连续剧：重返伊甸园（13、14）

八频道

19：43现场直播：西尔芙杯国际足球赛

十频道

21：30连续剧：京都纪事（23、24）

十九频道

20：10连续剧：淡泊人生（3）

22：20电视剧场：首届上海国际魔术节节目选

7月29日 星期四

四频道

20：35连续剧：重返伊甸园（15、16）

22：15译制片：追踪纹身（上、下）

八频道

20：50连续剧：新白娘子传奇（19、20）

十频道

21：30连续剧：京都纪事（25、26）

十九频道

20：10连续剧：淡泊人生（4）

21：10旋转舞台：江南风

7月30日 星期五

四频道

20：35秦之声：优秀节目回顾展

八频道

20：55新白娘子传奇（21：22）

十频道

20：00连续剧：京都纪事（27、28）

十九频道

20：10连续剧：淡泊人生（5）

22：35德国足球甲级联赛

父母是不同性质工人的独生子女如何享受半费医疗待遇

百事通先生：

我夫妻两人，一方是固定工，一方是合同制工人，我们的独生女儿怎样享受半费医疗待遇？烦您给予答复。

延安 常明珠 曹群

常明珠 曹 群读者：

根据全国总工会劳动保险部1964年《劳动保险问题解答》第187题答复的意见，夫妻都有工作，共同抚养子女，其供养直系亲属应本着“算细帐，合理负担”的原则来确定。《陕西省国营企业实行劳动合同制实施办法》第十六条规定：劳动合同制工人的家属不享受半费医疗。

据此，夫妻一方是固定工，另一方是合同制工人，不论其是否在同一单位工作，其独生子女列为夫妻两人谁的供养直系亲属都可以，但只能列在一方名下。具体列在哪方，由夫妻两人商量决定。若列在实行劳动保险单位的固定工名下，其子女就可以享受半费医疗待遇；若列在合同制工人名下，其子女就不能享受半费医疗。

百事通

职工信箱

八月银幕丰富多彩

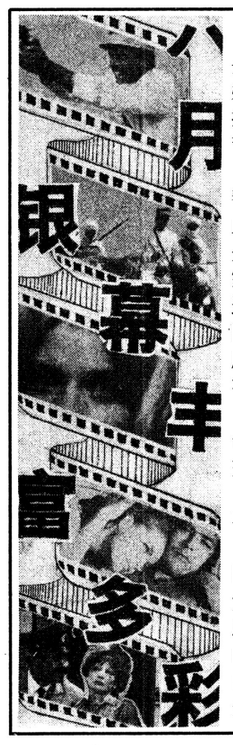

本报讯 八月酷暑当头，影院不失为消暑纳凉的好去处，我省各家影院将安排上映一批新影片，为观众提供娱乐欣赏的节目。

《英雄地英雄泪》描写了发生在旧上海的帮派之间，与日本人之间的惊险火爆的仇杀血战，具有很强的娱乐观赏性。《生死赌门》是第一部国产赌片。通过描写津门候、孟两家两代人在赌场上的恩恩怨怨生生死死，讲述了一个悲欢离合的故事。《卧底》描写了民国初期，革命党为了清除隐藏的叛徒和内奸所展开的扑朔迷离、跌宕起伏的惊险追杀，具有很好的观赏性。

其余国产故事片还有：《残酷的夏日》、《黑色25》、《悲烈排帮》、《神龙车队》、《人猴大裂变》、《绝密行动》、《提心吊胆》、《请勿打扰》。

本月还将上映两部香港警匪片《女警杀手凤》、《妙探双娇》。

英国故事片《绑架》描写了一个九岁儿童因目击黑帮内部一次凶杀案而遭绑架。儿童凭借智勇巧妙地利用两名雇佣杀手之间的矛盾，促其火拼，最后在警方的营救下得以脱险的故事。印度故事片《父子怨情》是一部既有曲折惊险的仇杀又有温馨感人的父子亲情的影片。

田路 （题图 郭玉军）

吸烟的危害性

吸烟危害健康已被世界各国公认。自从1962年英国皇家内科学会首先提出：“吸烟与健康”问题的报告，到目前已有五万项科学研究成果，证实了吸烟对人的危害性。

首先，吸烟与死亡的关系。大量流行病学调查，论述说明，吸烟者早死的可能性增加。吸烟者死亡率是不吸烟者的1.7倍。其平均期望寿命下降5——8年。根据联合国卫生组织统计，一个吸烟者65岁以前的死亡机会是非吸烟者的1.5倍至12倍。第二，吸烟是导致各种癌症的主要原因。据美国资料估计，肺癌是吸烟者最常见的癌症的死因。肺癌患者96%——98%是或者曾经是吸烟者。第三，吸烟能引起和加重不少疾病。例如消化性溃疡、齿龈炎、肺炎、血管疾病、中风、高血压等。第四，妇女吸烟危害更大。特别是在妊娠期或服含避孕药期尤烈。

由于烟雾的刺激性，吸烟对非吸烟者造成的危害也已经引起广泛地重视。还有资料证实，被动吸烟比主动吸烟危害会更大。在办公室里，在会议室里，可以说一人吸烟危害一片。在家中，父母吸烟，殃及子孙。越来越多的事实表明，父母吸烟与其子女的早死与遗传缺陷有一定关系。对1.5万名儿童的身体状况调查发现，每天吸烟20支以上的男人，其子女兔唇和心脏缺损等先天缺陷是不吸烟子女的2倍，生下来就伴随有尿道狭窄症状的人数是不吸烟子女的2.5倍。研究还表明，男性吸烟不仅对子女造成伤害，而且还祸及孙辈，曾孙辈。

那么香烟中到底有哪些有害成份呢？1、尼古丁。它对人体中枢神经有较强的刺激、麻醉作用，少量可引起兴奋。成人一次接受40毫克以上尼古丁则会引起呕吐及死亡。但由于每支烟中最多含尼古丁3毫克，还由于尼古丁在人体中没有积累性，所以成人每天吸1——2盒烟，也不会发生尼古丁中毒。2、焦油。它是指烟气冷凝后的水溶性残存物。吸一支烟中通常能摄取30毫克以上的焦油。药理分析认为，焦油是许多化合物的混合物，含有大部分的烟气中的有毒物质，含有许多已被确定为致癌物。3、一氧化碳。烟气中大量的一氧化碳与冠心病形成有关，因为它阻碍心脏和其它器官得到充足的氧气。4、其它物质。有丙稀醛和甲醛，它仍属于刺激性醛类，破坏组织蛋白，毁坏细胞，已被证明是致癌物。

（泰华）

戒烟纵横谈②

延安卷烟厂主办
西安市场研究公司协办

TONGDA
对症治病单打一 药磁结合显神力
“通达牌”药磁胃宝——专治胃病
磁片分布穴位：上脘、中脘、下脘、双侧、梁门。**功效**：温中止痛、行气活血、健脾和胃、解痉镇痛、调整肠胃功能。**主治**：用于虚寒、气滞、血阙性胃脘痛、急慢性胃炎、胃溃疡、十二指肠溃疡及肝胆疾患等。
病例：赵××，男，40岁，某地行署干部。胃脘痛多年，经常胃部嘈杂不舒，纳差胀满。曾服用多种药物，只能缓解症状。使用西安通达胃宝袋十天后，胃部不适感明显好转。
产品：药磁胃宝、药胶腰宝、药磁妇宝、药磁儿宝
地址：西安市劳动南路6号 邮编：710068
联系人：柳颖 电话：(029)745260 741578
邮购价：39.50元
西安通达实业公司

你想提高经济效益吗？
你想降低产品成本吗？
你想增强竞争能力吗？
请用陕西咸阳金龙粉末冶金厂生产的系列粉末冶金制品。
本厂技术力量雄厚，国产进口设备精良，可根据用户要求生产各种形状复杂难以加工的结构件、铁基、铜基、硬质合金件，造价低、质量好、经久耐用。
总经理杨咸龙，所长杜芳平和全厂同仁热忱欢迎各届朋友光临指导，洽谈业务。
厂址：咸宋路二印小区 联系人：陶亦明 任安民
电话：211291 215806 215807转308
传真：217153 电挂：8489 8161 邮编：712000

江西修水茶厂祝全省职工夏日愉快
越海®
宁红减肥茶
能阻止脂肪在肠道吸收，抑制脂肪在肝脏合成，以采用抵抗胆固醇在血管内沉积的方法，以降脂达到减肥的目的。全国数十万人服用反应良好，受到消费者青睐。
全省各茶叶店，医药店有售。