陕西工人報

SHAANXI GONGREN BAO 代号：51—7

1993年9月25日 星期六

复字第1437期

国内统一刊号：CN61 0015

每周二、四、六出版

鸡犬之声相闻人更亲 国企县企相帮共发展

兴平“老大”“老小”优势互补携手并进

伟志杯 头条新闻大奖赛 在伟志购物 不满意便退货 陕西省伟志服装有限公司协办

本报讯 驻兴平的大中型企业与县办工业“攀亲结友”，“老大”“老小”优势互补共同发展，自今年以来，在兴平蔚成风气。

兴平境内共有国家、省、市属的大中型企业16家，年产值达7亿多元，其中军工企业3家，年产值达4亿元。这些大中型企业最大优势在于人才济济，技术力量雄厚。兴平县有县办工业数十家，其不足正是驻县大中型企业的优势。

今年初，兴平抓住撤县设市的有利时机，提出依托“老大”发展县办工业，“老小”积极为大中型企业服务的新战略，县委县政府积极为“老大”“老小”牵线搭桥，使“老大”“老小”们克服了多年前形成的鸡犬之声相闻而互不往来的现象，建立“攀亲结友、优势互补”的新格局，促使大中型企业了解县办工业所需人才和合作项目。与此同时，兴平也用优惠政策为大中型企业，特别是军工企业服好务，交通、土地、电力、邮电、司法、银行等部门千方百计，克服困难，为驻兴大中型企业服务。就这样，兴平地方支持大中型企业，大中型企业帮助发展县办地方工业，双方优势互补，携手并进，一时在兴平形成风气。

兴平县缝纫机配件厂依托华兴航空机轮公司人才和技术，为华兴公司提供汽车刹车轮毂已达2500吨；县水泵厂为陕西柴油机厂铸造纸滚毛坯100吨；县化工机械厂为省化肥厂、省建筑工程机械厂外协铸造、机加零部件300吨。到目前，“老小”在“老大”的扶持下，兴平县办为驻兴中型企业生产零部件达60多种，实现产值一千多万元，新增利税140万元，并从大中型企业招聘、聘用专业技术人员50多人次。 （阎峰春 赵舸闻）

「青松嶺」果茶之最

★最早：中国诞生的第一瓶果茶是「青松岭」，把山楂饮料定学名为「果茶」的是「青松岭」。

★最纯：「青松岭」采用山区无污染山楂为主要原料、配山泉水精制而成，绝无人造色素、防腐剂、增稠剂，是果茶中独一无二的纯天然营养保健饮料。

★最精制：「青松岭」得天独厚，选用河北兴隆（中国的山楂基地）山楂之上品，采用先进进口设备精制而成。有专家计算：一瓶「青松岭」所用原料相当于其它果茶的1 5—2倍。

★荣誉最高：「青松岭」果茶荣获1992全国消费者信得过产品金奖，1992中国运动营养金奖，国家「七五」科技星火成果金奖，25届奥运会营养金奖，1993布鲁塞尔尤里卡国际金奖，并指定为中国跳水队员专用营养补剂，中国北京马拉松赛专用饮料。

「青松岭」果茶为钓鱼台国宾馆和北京饭店等十几家大饭店宴会所专用。

●最爽口●最成系列●质量最稳定●保质期最长●生产规模最大●设备最先进●出口国家最多●服务最优质

中外合资亲德好好饮料有限公司荣誉出品 陕西省华茂贸易公司总经销

地址：西安纺织城二路汽车终点站 电话：374284—8转362 经理：刘亚明 联系人：戴振忠

奥运圣火一定会在中国燃烧

悉尼险胜北京获得主办权

本报讯 北京时间9月24日凌晨2时27分，从蒙特卡洛路易二世体育俱乐部传来消息：2000年奥运会主办权落入悉尼之手。据悉，在前三轮的投票表决中，北京得票数一直领先，直到最后定局时，悉尼才以45票对43票险胜北京。

投票结果出来后，李铁映代表党和国家给北京申办城市代表团发了慰问电，《人民日报》也发表题为《坚定不移地走向世界》的评论员文章，充分肯定了北京申奥所做出的努力和取得的成绩。

当日清晨记者采访了一些人士，他们各抒己见，畅谈感受，对这次北京申奥未能成功，给予了最大的理解，并表示相信在不太久远的日子里，奥运圣火一定会在中国燃烧。

钱明镜（离休干部）：看到电视播出悉尼成为2000年奥运会的主办城市，内心确实感到十分遗憾！但又想，谋事在人，成事在天。我们既然做了极大的努力，如今虽事与愿违，也不能一蹶不振。失败是成功之母，我们要振作精神，认真总结经验教训，要虚心学习其他举办城市的长处，迅速弥补我们的不足。我们还要积极参加1996年的奥运会，并争取取得骄人成绩，而且要不断努力，创造条件，大力争取举办2004年的奥运会。

王改荣（女、西安工商行解放路办事处八府庄储蓄所职工）：我们平时工作很忙，这次特地收看了实况转播，北京申办没成功，这没什么，因为我们已尽了最大的努力，老百姓会理解的。

周德明（陕西师范大学学生处处长）：昨晚，我们学校的所有教师、学生都收看了电视。那一时刻真揪心，当萨马兰奇宣布结果后，心中失望极了。但我并不认为我们是失败者，因为奥运重在参与，整个申办过程就证明了我们中国的繁荣与进步，这就是一大成功。

孙利（西安空军某部宣传干事）申奥这事以前我们连想都不敢想，这次北京申办2000年奥运会虽然没成功，但仍然是整个中华民族的光荣，因为奥运会是全人类和平、友谊的象征。少数敌视中国的西方人反对北京申奥，就是因为他们不愿意看到一个繁荣、稳定、发展的中国，从某种意义上说，这次申办就是一个胜利。

一位不愿透露姓名的西安交通大学学生（体育迷）：我们看完电视，心里难受极了，你看北京申奥的电视片了吗？（问记者）多美，多有特色，给人一种历史、民族的美感，我是说虽然没成功，但整个世界从来都没有像今天这样关注北京，向往北京，想到这我们都很坦然，来日方长，后会有期，我相信奥林匹克的圣火一定会在中国点燃。 （张栋）

常压杯 新闻摄影赛 国家名牌 名优先进企业 西安常压锅炉厂协办

商洛地区化工厂的职工家中遇有大事，厂长陈学文和工会主席都要去家里看望。9月4日，一职工母亲去世，陈学友厂长又驱车140多里步行5里山路前去慰问，使这位职工一家十分感动。厂长关心职工，职工干劲倍增，该厂生产连年上台阶，成为地区利税大户。

柳影 摄

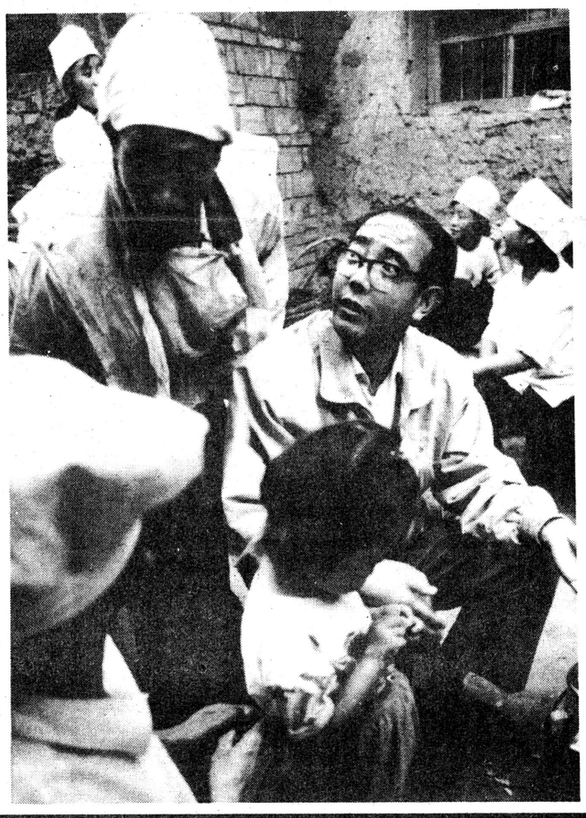

标题新闻

- ●李鹏要求各级政府和各级领导坚决贯彻执行党中央反腐败决定，务必在年内取得明显成效
- ●我国房地产“热”开始降温，过大开发规模得到控制，一些“空手倒”公司被取消，房地产价格稳中有降
- ●保护野生动物成为全社会共同行动，我国珍稀动物种群量正恢复增加
- ●国家出台新举措发展乡镇企业：增加贷款，扩大进出口权，部署《乡镇企业在中西合作工程》
- ●国务院发出通知，清理有偿集资，坚决制止乱集资
- ●我省现已安排1400名非中共人士在政府任职

“说一百句空话，不如干一件实事”

——访宝鸡啤酒厂工会主席田长才

省工会“九大”闭幕不久，就基层工会组织如何贯彻落实“九大”精神等诸多问题，记者走访了全国职工思想政治工作先进个人、宝鸡啤酒厂工会主席田长才。

45岁的田主席，直言快语，豪爽豁达。工、农、商、学、兵的坎坷经历，为其干练洒脱、求实创新的工作作风奠定了基础。他曾担任过秘书、总务科长、工会副主席、生活服务公司经理、副厂长、工会主席等职。老田集7年工会工作之经验而写就的论文《把全心全意依靠工人阶级思想落到实处》和《把软性与硬性管理结合起来，开凿企业活力的源泉》，分别荣获宝鸡市总一等奖和省总论文三等奖。

“您作为出席省工会九大的代表，请谈谈您的感受和贵厂贯彻九大精神的具体措施？”记者开门见山。

田主席单刀直入：“新一届省总领导班子年轻、务实、有朝气。九大期间，代表们掏心窝子讲真话、实话，乃至向省上主要领导倾诉衷肠，反映民情，充分体现了工会组织的群众性和代表性。就说九大精神的贯彻落实吧，我觉得贵在‘落实’二字。说上一百句空话，不如干上一件实事！这就是我的工作信条。”

老田抿了一口茶，接着说：随着改革力度的加大，加之在市场经济的大潮下，如何走出一条工会工作的新路子呢？我以为进一步推动工会民主参与、管理、监督工作，努力提高职工队伍的整体素质尤为重要，面对改革和新旧体制交替出现的许多新矛盾和新问题，既要因势利导，又要强化基层民主建设，建立健全基层的民主管理制度。因为转换机制后，职工与企业的命运连得更紧密了，强化民主管理就为显得更为重要了。我们厂党政工关系处理得比较好，工会对行政在支持、维护的前提下实行民主监督，并主动接受党委对工会工作的领导。工会在此基础上，独立自主地开展各项工作。当前，我们要以九大精神为动力，对厂职代会的职权以及组织结构、工作方法作相应的调整、改进和完善，以进一步强化职工代表大会在建立企业自我约束和监督机制中的作用。

在谈及提高职工队伍的整体素质时，田主席说，省工会九大在这方面已提出更新更高的要求，这是符合发展生产力和深化改革的迫切需要的。大家知道，目前企业职工呈年轻化趋势，技术水准却反差甚大，专业技工出现断档和青工不愿学技术现象较为普遍。我厂青工比例占全厂职工总数的75至80%，如何发挥这支生力军作用，我们通过三项制度的改革，落实4项职能，理顺国家、集体和个人的三者利益关系，并采取多项优惠政策，分配制度向生产一线和艰苦岗位倾斜，鼓励青工立足本职，岗位成才。扎扎实实地为职工办点实事，办点心坎上的事。由于政通人和，职工心顺气畅，企业呈现出前所未有的好势头。今年上半年，厂销售总额在西北地区同行业名列前茅，并提前21天实现了时间、任务“双过半”。

这位连任两届厂工会主席的老田，谈及从事工会工作的体会时说，工会工作讲究务实有干头，跟职工群众在一起其乐无穷啊！我认为，觉悟最高的是咱们职工群众，最可爱的人也是咱们的职工群众！

本报记者 桂子 通讯员 冯锁宏

贯彻落实省工会九大精神

共建大通道 联合走西口

西北五省区领导聚首新疆共商大计

据新华社电 西北五省区党政主要领导联席会议9月16日至18日在乌鲁木齐召开。与会领导围绕着共建国际大通道，联合起来走西口，努力推进西北地区经济的大协作大发展这一中心议题，在一些重大问题上取得了共识，并对一些有关事项达成了一致意见。

会议商定的联合走西口的主要内容有：按照发展社会主义市场经济的客观要求，打破计划经济体制下形成的地区封锁，在货物进出、人员往来、互设办事贸易机构等方面，互享对等优惠政策；共同加强西北国际大通道的交通、通讯建设，逐步实现铁路、公路、航空、邮电“四路”畅通；共同建设阿拉山口和霍尔果斯口岸，增强其基础设施和服务功能，谁投资谁受益；联合发展边境贸易、开展工程承包、劳务输出，兴办境外企业，开发旅游资源共建丝路旅游长廊；联合建立出口加工基地、招商引资，在新疆霍尔果斯口岸共同建设西北对外开放试验区；适应联合走西口的需要，加强五省区之间的人才交流和培训，联合建立市场信息研究机构和商情网络，加强五省区的经济技术合作，包括合作勘探开发资源，联合进行技术攻关，建立生产加工基地等等。

欢迎订阅陕西工人报

陕西工人报是省总工会的机关报，全国发行、对开大报、每周二、四、六出版。

陕西工人报以极大的热情宣传改革、宣传我省各条战线的先进人物和宣传各级工会工作，贬斥邪恶腐败。其宗旨是贴近时代、贴近职工和贴近生活，注重思想性、知识性和趣味性。多年来，她以自己清新独特的风格深入企业班组，走入职工群众家庭，成为厂长经理的参谋、工会工作的向导和职工群众离不开的知心朋友。

国内统一刊号：GN61—0015邮发代号：51—7 全国各地邮局均可订阅

古城市民对今夏供水满意

天公作美人勤谨

本报讯 天公作美人勤谨，西安市今夏高峰供水情况良好，杜绝了平地断水现象，是近些年来最好的一年，实现了“政府放心，市民满意”的口号。

今年六、七、八三个月，天雨时降，很少出现过高气温，地下水位回升，供水外在条件较好。但天雨不能自变为自来水。水司数千名职工抓住有利时机，狠抓设备检修，把多供水、供好水、挖掘生产潜力，提高产水能力，作为企业一项根本职责抓好，实行了责权利相结合的高峰供水经济责任制，并以搞好高峰供水为中心内容，在全司范围内开展了创佳评差活动，调动了干部职工搞好生产的积极性，进一步改善了行业服务作风，从而胜利完成了今夏高峰供水任务。 （李志有）

全国有色技联来宝鸡传经送宝

本报讯 全国有色工业职工技协联合会第四次代表大会暨九三年年会九月十一日在宝鸡有色金属加工厂举行。来自全国各地的七十多名代表针对市场经济条件下如何发挥有色工业技术密集的优势，发展壮大技协组织，全国有色技联怎样紧密联系搞好横向联合，拓展有偿服务，技术合作新领域等问题进行了经验交流。陕西省总工会副主席周忠群出席会议并讲了话。 宫玺峰

五名「败类干警」被当会逮捕

咸阳市从严治警动真格

本报讯 在9月3日召开的咸阳市政法工作会上，范升文等5名违法乱纪政法干警被当场依法逮捕，7名犯有嫖娼、失职渎职、非法拘禁等错误的政法干部也分别受到起诉、撤职、调离、记大过和开除党籍等处理。日前，市直机关一位普通干部告诉记者：“这次政法会不光念文件，搞动员，而且当会抓人，并先逮‘自己人’，市上惩治腐败的决心可见一斑！”

近年来，咸阳市的政法队伍，总体上是好的，为该市的经济建设和各项工作做出了贡献。但是，也出现极少数贪赃枉法甚至参与吸毒、赌博、嫖娼等“六害”活动的人。他们执法犯法，在社会上造成很坏的影响。

为了纯洁政法队伍，加强社会治安综合治理，市委决定召开政法工作会，并且把“从严治警”做为会议重点，由市政府主管政法的副市长郑德义亲自主持，当场对犯有贪污、受贿、敲诈14440元，并多次奸污女烟民的原秦都公安分局缉毒队负责人范升文、咸阳陶瓷厂公安科民警徐殿英和咸阳供电局保卫科干部张宏发以及包庇诈骗犯的秦都区法院干警周惠（女）、贩卖毒品的秦都检察院干部王利等5名犯罪分子宣布依法逮捕。

（冯西海 刘前锋）

我省首家蓄电池厂今日投产

本报讯 西北地区最大的现代化蓄电池生产厂——陕西汽车蓄电池厂今日在宝鸡市投产，省委省府及宝鸡市有关领导前往祝贺。

由专事导航设备生产的军工企业国营凌云无线电厂投资5500万元，引进奥地利利奥波德永菲尔电池公司工艺技术，历时一年半建成的这座工厂，生产汽车蓄电池的第三代产品——免维护蓄电池，年产量30万只，产值可达7500万元，利税2900万元。

据悉，1992年我国汽车产量已突破百万辆大关，到“八五”末期全国汽车保有量将达千万辆以上，为之配套的汽车蓄电池则缺口很大，且目前各地生产的多为第一代普通型加酸蓄电池。 （韩庚）

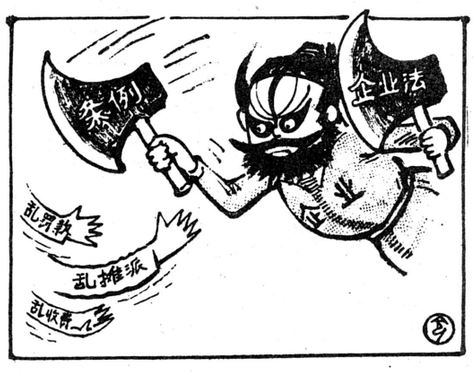

砍你没商量 林积令作

华星日用化工厂产品荣获三项金奖

本报讯 陕西华星日用化工厂研制生产的“晶露”天然沙棘五合一、天然沙棘洗面奶和“晶露”蛋白沐浴液及其系列产品，在最近刚刚闭幕的首届咸阳国际医药保健节上受到青睐，并喜获三项金奖。

华星日用化工厂是电子部七九五厂下属的专业工厂，年产各种日化产品160吨。近几年来，该厂在进行市场调查的基础上，参考国内外日用化工先进科技成果，先后开发出了十七种天然沙棘保健系列的发用类和洁肤类产品。其中“晶露”天然沙棘五合一被专家誉为“天然营养素”，成为发用类化妆品中的佼佼者。

（王凤生）

信间趣事

日英等国建地下城市

日本通户省从1989年开始实施了一项大深度地下开发技术项目，即在地下建筑直径为50米以上的大圆顶建筑，计划用7年时间完成。英国也在伦敦建造一个世界上最深的地下停车场，深度为26米，分为14层，可以停放670辆小汽车。这个停车场虽然层次多，但司机只需10分钟就可找到停车位置。

黑猩猩也有“数学头脑”

美国动物行为研究者戈丹最近作了一次有趣的试验：他先让所饲养的八个黑猩猩每次各吃十只香蕉，如此连续进行了多次。某天，他突然仅给每个猩猩发八只香蕉。此时，所有黑猩猩都不走开，直到主人补足后才满意地离去。戈丹认为，由此可见黑猩猩也有“数学头脑”，其中绝大多数计数可达十，少数甚至可计数至二十。

吞人洞

在印度尼西亚的爪哇岛上，有一条奇异的山谷，谷中有六个庞大的山洞。这些山洞对人和动物的生命都有很大威胁。当人或动物走近距洞口六七米的地方，就会被一种巨大的吸引力吸入洞内，再也出不来。迄今，还探究不出这大自然的奥秘。这条山谷已被列为世界四大神密死亡谷之一。