东风机械厂是如何搞好自我约束的

建立企业自我监督约束机制系列报道 ⑥

头条新闻大赛 秦洋公司协办

怎样使企业转换经营机制：怎样使企业步入良性循环发展轨道，国有东风机械厂的经验是：既要重视自主经营、自负盈亏、自我发展，更要重视搞好企业自我约束，这样才能成功地走向市场。

他们的做法可以总结为四句话：以企业发展为主线，以领导班子为重点，以管理为载体，以纪律为规范。

这个厂是省属军工企业，现有职工2300多人，为实现既发展经济又主动约束的目标，东风机械厂多年来始终把企业的发展作为追求目标，兼顾国家、企业、职工三者利益，在处理企业经济效益和收入分配的关系上，始终遵循职工工资总额增长幅度低于经济效益增长幅度；职工生活福利改善低于全员劳动生产率增长幅度的原则，有效地抑制了企业行为上追求职工利益最大化的偏向，为企业增强发展后劲奠定了坚实的基础。该厂从书记、厂长到班子的其他成员，还形成一个共识：搞好企业的自我约束，关键是领导班子成员的思想上必须树立起"约束"观念；要保证企业行为合法合理，领导成员必须使自己的行为合法合理。自我约束重在"自我"，如果不是依靠自我，而是赖于外部推动，自我约束机制是难以实现的。他们组织领导成员学习研究《条例》，有效地防止了"重向上要权让利，轻内部制约监督"的倾向。该厂同时注意依靠职工办企业，使职代会行使职权，把企业领导行为置于广大职工的监督之下。对诸如生产经营重大决策、技改方案、经济责任制方案、奖金分配方案、重要规章制度的制订和修订等，都及时提交职代会或职工代表组长会议讨论、审议、通过或决定。把领导的决策和职工的行动融为一体，增强了企业的凝聚力和向心力。

该厂另一个方面是抓领导干部廉洁自律，规定领导干部向职代会作述职报告时，必须把廉政作为一项重要内容，接受职工代表的评议。在奖金与分配方面，规定厂领导的奖金系数与一线生产工人一样（比苦脏累险岗位的工人低1个系数）。本厂召开的定货会、鉴定会、论证会等经营会议，对外可给予适当的酬劳费，对厂内干部一分钱不给。用人上不搞任人唯亲。厂长明确指出，我们的干部都是党的干部，不是哪个人的干部，不能把工作上对某个领导负责就认为是谁的人，搞小圈圈。自我约束另一不可忽视的方面就是铁的纪律，纪律面前人人平等，从厂长、书记到普通工人，都得遵守，他们从1991年11月开始，以劳动纪律为突破口，推行厂干值班、中干上岗会、晚点名和出门证等制度。从去年以来，厂里规定在生产工作时间不召开全厂性的会议，中干会在晚上召开，严明的纪律辅之于长期坚持，有效地遏制了劳动纪律松驰，有令不行，有禁不止的歪风。

自我约束机制的完善有效地提高了东风机械厂全员素质，近年来该厂先后开发了微型汽车后桥、农用运输车后桥两大系列十几个规格的民品。从1991年开始，工业总产值和利税增长连续两年翻番，目前产品占领全国大部分市场，企业步入了良性循环的发展轨道。（国工）

过节不放爆竹好

□周宁光

据报载，西安市政府发出通知，部分地区禁放烟花爆竹，提倡市民过节不放鞭炮。读罢，拍手称好！

烟花爆竹，从某种意义上讲，是一种喜庆的象征。自古就有"火树银花"、"爆竹声中辞旧除"的名句。这几年人们生活富裕了，喜庆事也多了，店铺开张，结婚志喜，几乎天天都有喜庆的爆竹声。到了大年三十，那更是一"响"而不可收，彻夜不停。看起来喜庆的气氛挺浓的，可实际上却埋下了祸根。据资料记载，1992年春节，西安市发生火灾41起，直接损失52万元。花钱买罪受，更不用说那弥漫的烟雾对人体对环境的污染了。

烟花爆竹虽然带来了一定的喜庆气氛，但也带来了无法弥补的损失，相比之下弊大于利，灾多于喜。从勤俭节约，净化环境，减少污染，维护城市安全和市民身心健康等角度来看，不燃放烟花爆竹实在是一种移风易俗的文明之举。相信在没有烟花爆竹的古城西安，人们会在宁静祥和的气氛中欢欢喜喜地过个春节。⑫

长篇短笛

宝鸡华通商厦
争销一流产品
争创一流服务

企业再困难 不忘离退人

铜川矿务局养老保险统筹工作搞得扎实

本报讯 铜川矿务局重视养老保险统筹工作，保障了离退休职工的基本生活需要，稳定了"大后方"。

今年以来，该局遇到了前所未有的经济困难，但是，这个局的养老保险统筹工作仍然扎实细致。该局现有职工6万多人，其中离退休职工就有1.5万余人。他们在各级统筹组织、协办员的共同配合下，全年共收取离退休费用4025.55万元，给8932名职工提高了退休金。

同时，加强了对离退休费用的审核，坚持工龄、年龄、工种、工资待遇、统筹项目"五对照"，坚持原则，严格把关，当月审核，当月上报审批从不拖延。今年，为1499名职工办理了离退休费用43万余元，给80名老干部增发了标准工资。

焦坪矿是个衰老矿井，在资金不到位的情况下，他们一方面做耐心细致的思想工作；另一方面，积极筹集资金，兑现了他们的生活补助费，稳定了职工情绪。局供应处协办员贾玉琴，把全处400多名离退休职工的原退休费比例逐个细心核查，发现个别职工的退休费比例已达到现提高的新比例，她不循私情，严格按政策办事，坚决不予提高。她还主动解答离退休职工提出的问题，解除了他们的后顾之忧，受到老职工的信任和好评。（马仲麟）⑯

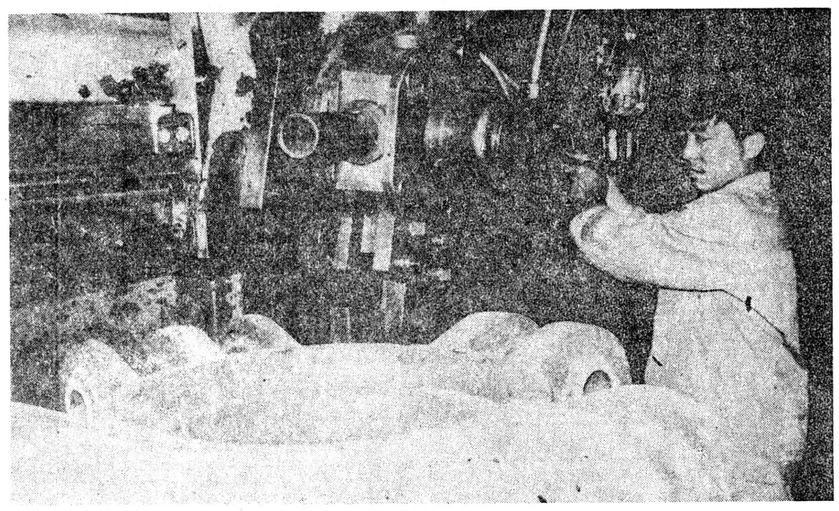

西北有色地质机械厂生产的金刚石压机1993年度走俏市场，供不应求，全年产值首次突破千万元大关并通过了省级鉴定。图为工人在精心加工金刚石压机机件。 李春生 摄

做好预防保健 强化卫生监督

汉中市各类传染病大幅度减少

本报讯 汉中市狠抓乡村卫生网络建设，重视做好预防保健，使各类传染病大幅度下降。1993年较1992年下降了46.58%。

为提高全市人民的健康水平，该市在被正式认定为全省初级卫生保健基本达标县（市）后，首先重点抓了乡村卫生组织建设。通过政府支持、集体办医等多种形式，使全市217个村都建立了卫生室，并配备了397名乡医、还给132个村培训了女卫生员，且有120个村委会给村卫生室投入了资金增建了房屋，基本形成一个能防能治的乡村卫生网络。

另外，加强了预防保健工作。市卫生局将预防保健的任务按量化指标层层下达，实行考评和奖惩，并按期检查，使全市计划免疫工作一直处於良性运转状态，"田苗"单项接种率和覆盖率均达到100%，有效地控制了传染病发生。

该市还强化了卫生监督工作。除坚持不懈地向食品经营户宣传《食品卫生法》外，共进行卫生食品监督检查9267户/次，使监督检查覆盖率达100%，食品卫生抽样合格率达90.6%，超额达到标准要求，较为有效地把住了"病从口入"关，减少了传染病的发生和传播。（高裕忠）⑪

"你欠我钱 我抱你娃"

甘肃一农民劫持人质落法网

本报讯 近日，西安市公安灞桥分局迅速破获一起劫持儿童案。

上月25日下午2时许，东郊洪庆镇迎宾饭店店主冯某手拿一张纸条，匆匆赶到派出所报案称其两岁儿子被劫持。纸条上写着："你欠我钱，我抱你娃，4天内拿1200元到政法学院，否则后果不堪设想"。根据纸条分析，可能是曾在饭店干过活的范学杰所为。情况紧急，王文杰所长迅速与分局刑警队取得联系，由寇广志，高景立等同志组成解救小组，连夜赶赴西北政法学院。在该院公安科密切配合下，解救组先找到了范的藏身处，为了避免孩子出现意外，决定先由冯某与范进行周旋，凌晨一时许，案犯拿到赃款后将儿童释放。当得意洋洋的范学杰刚跨出室外，公安干警闪电般地冲上前去将其擒获。

经审查，案犯范学杰系甘肃省平凉市农民，因在饭店干活期间冯未付清其工钱，即产生劫持冯子的恶念。现范学杰已被公安机关依法刑事拘留。（康昌民）⑯

三原美乐公司协办 "美乐杯"社会新闻大赛

怪哉！逼着鞋匠订杂志

编辑同志：

去年11月28日中午11时左右，笔者在泾阳县城二条街一家个体修鞋摊点修鞋时，见该县两名工商管理人员手拿订阅杂志发票，硬要并排坐着的3名个体修鞋匠每人拿出30元钱，分别订阅一份《市场与管理》杂志。

一位修鞋匠被逼无奈，只好拿出30元钱交给他们。而另一位修鞋匠却不服，大声嚷道："要收市场管理费我给，杂志我不订。我们又没固定摊点，今天被撵到这，明天被撵到那，订了杂志谁给我们送？咋给我们送？去年我订了一份杂志一份报，一年到头只接到两份报纸，订跟没订一个样。"听到此话，其中一名高个工商管理人员则对其训斥道："这订阅杂志是硬性任务，订得订，不订也得订！赶明日中午12时（11月29日）以前，你要再不把30元钱交来，从此以后就别想在泾阳县城修鞋！"说完，怒气冲冲扬长而去。

工商管理人员走后，3位鞋匠叫苦不迭。

订阅报刊杂志，历来都是读者自觉自愿的事，何况他们又是无固定摊点临时干干的个体修鞋匠。而泾阳县工商管理所个别工作人员，却硬要他们订阅杂志，此种做法实在欠妥。尤其在此问题上所表现出的那种以权压人的蛮横行为，则更不应该。它不仅有损于国家工商管理人员在人们心目中的形象，而且容易给市场管理造成混乱。

国棉二厂宣传部 田信军⑫

邮电部西安微波厂子弟学校非常重视学生的美育教育。他们经常在学生中开展美术班、舞蹈班、书法班的学习，不但丰富了学生的课外活动，也培养了学生艺术才能。这个学校学生的美术、书法作品有的参加了区、市、省少儿书画展，还有的作品被选送到日本参展。瞧，他们观看书画展多入神！ 王晓强 摄

铁一局桥梁处产值首次超亿元

本报讯 铁一局桥梁处瞄准市场求发展，做到建造一座桥梁，创出一块名牌，造福一方人民，赢得了社会信誉。去年揽到建桥工程10座，造价1.2亿元，完成1.1亿元，实现利税345万元，创历史最高水平。（赵红兵）

金堆城汽修厂建厂14年无事故

本报讯 金堆城钼业公司汽车修配厂安全生产常抓不懈。每年第一号行政文件是关于安全生产的文件，每周二生产调度会各基层单位首先汇报安全情况，每年定期召开一次安全生产总结表彰会。特别重视安全现场管理，发现隐患，及时整改。到去年底实现了建厂14年无重大人身伤亡事故。（杨一全）⑪

春运间西安增开2.5对临时列车

本报讯 从元月21日起至3月21日的春运期间，西安铁路分局预计将发送旅客459.3万人，增开2.5对临时旅客列车。其中，增开西安至成都239/240次；西安至常州的108/107次延长到上海，由隔日开行改为西安每日开行；宝鸡至北京282/281次；西安至汉中391/392次（隔日开行）。（阎胜利）

省职工健身艺术培训中心成立

本报讯 经省职工体协批准，"陕西省健身艺术培训中心"日前正式成立。该中心将通过开展各类健身竞技表演、健美艺术及文化娱乐培训等方式为提高我省广大职工的健康水平，丰富群众的业余文化生活服务。（惠霞）⑯

西变厂生产创历史最高水平

本报讯 西安变压器厂职工奋力拚搏，1993年完成工业总产值19602万元、产量804万千伏安、销售收入2.3亿元，分别比1992年增长50%、42%和82%，实现利税1700万元，生产经营创历史最高水平，成为西电公司的利税大户。（李杰）

陕西玻璃厂开展党员评议活动

本报讯 陕西玻璃厂党委在去年的民主评议党员中，以"紧安排、严要求、细评议、全考核"为目标，使全厂的民主评议工作颇有新意，避免了走过场或淡化评议的现象。领导干部"三带头"，即带头学习、带头发言讨论、带头开展批评和自我批评。在评议的一个月里，玻璃产量高达14.48万重箱的好成绩。（刘欣荣 葛新农）

灞桥工商局大力整顿马路市场

本报讯 西安市灞桥区工商局为贯彻市委、市政府整顿市容、交通、治安秩序精神，近日从局机关抽调40名干部下到基层10个工商所进行检查。先后对纺织城、灞桥、洪庆等重点地区的马路市场占道经营、依法进行清理整顿。先后取缔无照商贩127户、游医6户、拆除违章建筑64户，使堡子村什字、纺正街、田王什字交通畅通、市容面貌一新。（李潮）⑫

袖珍新闻

讣告

全国劳动模范原电子工业部第二十研究所副所长兼总工程师温启祥同志，因病医治无效于1993年12月20日在西安逝世。享年85岁。

温启祥同志是江苏省无锡市人，生于1909年6月，1946年9月参加革命，1952年12月加入中国共产党。1950年10月被评为全国劳动模范，曾当选全国第三届人大代表。

土地爷失业 韩沛

★医疗信息★

「宣传刘大夫，好啊」

"我叫曹淑英，是宝鸡市的一名干部。我没什么可隐瞒的。我结婚9年，一直不育。我与丈夫感情很好，很想要一个孩子。于是，到处治病，钱花了不少，但没效果。可我到刘大夫这儿治疗，仅3个疗程就怀孕了。真的！我自己都不敢相信，但千真万确，你们看这是诊断书。这多亏了刘大夫，宣传他，好啊！"一位在西安杂症医院泌尿科刘学典主任医师处看病的患者激动地说，眼里涌出泪花。"噢，对了，刘大夫还善治各种尿路疾病、梅毒、龟头疮疹、霉菌性阴道炎等男女性病，医院在三桥新街264号（三桥镇政府斜对面），从五路口乘301路公共汽车，终点站下车往西走50米就到了。"⑯

荧屏预告
西安舒乐软垫家具厂特约
舒乐软垫 第二名牌
地址：西安市劳动南路中段68号
电话：4264980 邮编：710082

1月16日 星期日
四频道
21:26系列剧：海马歌舞厅（5、6）
八频道
21:30现场直播：93、94意大利足球甲级联赛
十频道
20:30连续剧
十九频道
20:10连续剧：情满珠江（10）

1月17日 星期一
四频道
21:30系列剧：海马歌舞厅（7、8）
八频道
20:50连续剧：星夜的天空（13、14）
十频道
20:30新电视连续剧
十九频道
20:10连续剧：情满珠江（11）

1月18日 星期二
四频道
21:45系列剧：海马歌舞厅（9、10）
八频道
20:45连续剧：星夜的天空（15、16）
十频道
20:30新电视连续剧
十九频道
20:10连续剧：情满珠江（12）

酗酒之祸

上月24日晚，设在环城西路马家庄27号的广东南海某公司驻西安分公司女经理刘某，出舞场后邀请同行的女工高某、无业人员赵亚东、王建成一块到公司住处去喝酒，庆贺圣诞节。几人来到刘的住处，刘某又叫来了房东解喜彦。几人从晚上11点一直喝到第二天凌晨3时左右。6瓶葡萄酒下肚，赵、王、解三人有些飘飘然了。解喜彦看赵亚东有些盛气凌人的样子，便想着法子要捉弄一番赵亚东。解拦住赵的手讲他会看手相算命，冒充内行说，赵40岁以前有一大难，而且难过这一次。赵一听不禁大怒，赵、解二人借着酒劲便吵骂起来。在刘、高二人的劝阻下，几人离开房间准备各自回家。赵亚东见周围无人，给王建成一使眼色，二人便扑上去对解大打出手，直打得解爬在地上求饶。刘、高二人闻声赶来，硬将赵、王二人拦住。刘忙到路上挡了辆出租车，将赵、王二人拉上出租车。高某也上了车，出租车便朝西门方向开去。

不想赵、王二人觉得气未出够，二人一商量，让司机调头返回。车到村口，二人冲下车继续殴打解，高某看劝不下，便跑进村去叫刘某，刘某忙去叫解家门。解喜彦17岁的儿子解龙听说父亲被人殴打，便揣了把匕首朝村口赶去。远远看见两个人围着父亲拳打脚踢，不由火冒三丈，掏出匕首冲了上去，赵亚东打得正起劲，不提防两手被和解龙同去的张育民抓住。接着解龙扑上来，对着赵前胸和腹部，连捅6刀。王建成见势不妙，拔腿便逃。红了眼的解龙提着滴血的匕首追上王建成，朝王建成身上乱扎。王建成拼命挣扎着向前跑，没几步跌倒路边。解龙还要追上去，被赶来的母亲抱住后腰，夺下匕首。赵亚东经医院抢救无效，于凌晨5时许死亡。天亮后，人们又发现倒在马路上的王建成，尸体早已僵硬，他身上被刺中了11刀。

当天下午，西安公安莲湖分局将解龙、解喜彦、张育民三人刑事拘留。

（李报特约通讯员王武名）⑯

警钟常鸣

两干警见危难 热心帮助

▲上月23日上午11时许，刚执行完任务驾车返厂的陕西红岭机械厂公安处干警杨龙峰，潘文龙，行经西临公路陕西复肥厂商场附近时，见前方公路上有一老一少两个农民模样的男子在焦急地拦挡过往车辆。俩人急忙将车停下。经过询问，方知此父子二人是潼关县港口镇农民，家中4个月的孩子不慎被开水严重烫伤，生命垂危。他们带着孩子从潼关县到华县看病，忙乱中下错了车。听罢，他俩急忙说："快上车。"说完，加大油门，驾车向铁道部第一工程公司中心医院驶去。到医院后，又赶紧帮他们办好手续，安顿妥当。俩人正欲离去时，病婴的父亲拿出50元钱，非要叫二人收下不可，被他俩婉言谢绝了。（华红 安龙）

▲元月3日晚，家住西安市东八路北新巷45号的市建一公司一工区老工人王天觉家遭火灾房子全部烧毁，王的儿子、孙女被大火夺去了生命。祸从天降后，一工区的党政领导立即组织人员前往王的家中安慰，并带去500元救助款。接着发动职工捐钱捐物，两天就捐款800余元。单位又为王家腾出了房子，解决了他家的生活问题。（江平 李亚堂）⑯

工厂内外

职工家遭不幸 众人有情

JIAOWUBI
陕医械准字
(93)第364158号
专利号：90204306.4
专利发明人：李社军中医师

增生消乳康罩
主治：乳腺增生、黄褐斑
免费邮购
纹胸36元/付
药垫16元/付
西安冠群医药保健品有限公司康乃馨乳康保健品厂荣誉出品
厂址：西大街437号 厂长：刘桂荣 邮编：710002 电话：7270392