陕西工人报

SHAANXI GONGREN BAO 代号：51—7

1994年2月1日 星期二

复字第1492期

国内统一刊号：CN61—0015

每周二、四、六出版

不坐机关下煤海 不迷权威重调查

黄晓团上任十个月为黄陵节约资金3405万元

头条新闻大奖赛 陕西炭素厂 协办

本报讯 “竭尽全力，发挥自己专长，为黄陵的煤炭事业贡献出自己的一切。”这是黄晓团1993年2月走马上任黄陵县科技副县长时表露的一番心愿。10个月来他下矿井，走煤海，为富县富民甘洒血汗，并在煤田建设中发挥科技专长，为黄陵节约资金3405万元，成为受全县干部群众称赞的“父母官”。

今年39岁的黄晓团原为西安矿业学院学生处处长兼院团委书记，1993年2月被派到煤炭资源丰富的黄陵县担任科技副县长。如何为黄陵的煤炭生产插上科技的翅膀，带动全县经济的发展，这一直是他深思的问题。为了不当平庸的“太平官”，他上任后不坐办公室，不泡会议，而是一个煤矿一个煤矿地跑，一个井口一个井口地下，察地质结构，测煤层储存，看开采工艺，问生产管理，提安全措施和科技方案。3个月跑遍了全县境内170多个煤矿，解决了集体、联办、个体、国营矿许多难题。为使我省“八五”重点工程“黄陵南川1号矿”早日发挥效益，他将大半时间花在该矿上。在试运转中，他经常和矿领导、技术人员下井验收，整天弄得满身煤污，并不时地跑铜川、西安请教专家学者，解决生产中存在的问题，使该矿在很短的时间内开辟了01工作面，还在招聘来的技术力量的配合下，开辟了02工作面，日产量迅速达到700吨。

由西安煤炭设计院设计的南川二号斜井方案总投资为8805.38万元，吨煤投资是293.51元。黄晓团接到方案后，不迷信权威，经过踏勘现场，走访专家，认为方案还可补充修改，投资还可减少。经县政府同意，他组织专家和有关部门召开方案评议会，先后两易方案，最后经省有关部门审核，终于得到批复：矿井工程允许自营，减少辅助车间服务费，组织地方材料生产，建进煤巷等措施，使总投资和吨煤投资比原设计方案均下降了38%以上。黄晓团的精打细算终于为国家节约资金3405万元。（蔡红春）⑮

标题新闻

●去年全国海关征收关税再创历史新水平
共征收进口关税二百五十九亿元

●彭珮云指出，严控人口增长仍然是我国人口工作首要任务

●摆脱灭绝危机，加快人工繁殖，扬子鳄十年增长二十倍，已达四千多条

●我国抗旱造林技术跨入世界先进行列

●三峡工程施工设备国际招标首批合同签字

●全国组织部长座谈会提出，切实提高各级领导班子驾驭市场经济本领，为改革、发展、稳定提供组织保证

西安金路科技有限公司

帮您打开美国市场

为使中国产品打入美国市场，扩大企业出口创汇渠道，本公司愿意帮助您的企业（全民、集体、股份制、个体均可）在美国建立分公司，办理美国长期工作签证。本公司愿意做国内名优产品美国市场代理。请来函、来电或传真联系，未预约者请勿来访。

合资企业怎样发挥职工主人翁作用？

陕西伟宝粤钢管有限公司

决策先听职工言

据工人日报讯 陕西伟宝粤钢管有限公司，注重发挥职工群众的主人翁作用，凡重大决策和重要事情决定之前，都要充分征询职工意见。仅仅一年多时间，公司就由人均负债1万多元的亏损大户，一跃而成为宝鸡市属企业中的首富。

这家企业由中外合资创办。公司成立，公司领导就启发职工的主人翁责任感。公司为此专门建立了“三会四讲”制度，凡公司的重要事项决定前都事先召开职工大会，征求职工意见；有针对性地召开各类骨干座谈会，为企业重大决策集思广益；经常召开职工谈心会，打消职工的思想疑虑。讲企业与职工关系，激励职工树立“厂兴我荣、厂衰我耻”的信念；讲企业的困难和对策，动员全体职工一起克服困难；讲企业发展远景，变经营者意图为全体职工奋斗目标；讲市场形势，变少数人经营为全体职工参与。

职工主人翁地位的确立，使企业加快了改革进程。原来领导们颇为担心的用工制度、分配制度的改革，在工人主动要求下，顺利推开。谁能干就推举谁上重要岗位、谁干得多谁就得的多已成为顺理成章的事。仅仅一年多时间，19名一线工人成了中层领导干部；全公司的67个班组，95%的班组长都是20岁左右的小青年；5名技术超群的工人被聘为技术员；30岁的程师谭由于成绩突出被破格提拔为副总工程师；48车间还差4天投产，可主机设备却还在千里之外的石家庄市，车队领受任务后，日夜兼程，提前两天把设备运回。

冯银忠在省建工会全委扩大会议上强调

工会工作出发点要高落脚点要实

本报讯 “工会工作出发点要高，落脚点要实，要有的放矢，讲求实效。”这是省总副主席冯银忠近日在省建筑工会、省建总公司工会三届十次全委扩大会议上的一番讲话。

冯银忠同志同与会的60名代表和委员们促膝谈心，他说全总提出的“议大事、抓重点、办实事、上水平”要求，是当前和今后一个时期工会工作的重要思路，议大事抓重点，不仅适用于各条战线，而且对工会工作尤为重要。我们要有选择地抓几件职工感兴趣的事，一抓到底，抓出实效。工会是重要的社会政治团体，要增强改革意识和全局观念，工会要把握职工的思想脉搏，真正成为职工政治思想工作的“晴雨表”。办实事不能仅仅停留在给钱送物上，要扎扎实实办实事，认认真真解决职工群众的实际困难。各级工会要依靠职工办企业，充分发挥职工群众的积极性、创造性，积极探索适应市场经济的群众生产新路子。

（本报记者 桂子）

’93火灾空前严重

全国2467人死亡，损失11.2亿元

据新华社讯 记者从公安部消防局获悉：频频发生的无情大火，已经严重影响了我国的经济建设和社会安定。过去的1993年是建国以来火灾最为集中、损失最为严重的一年。1993年全国发生火灾38094起，造成2467人死亡、5977人受伤，直接经济损失11.2亿元。

频繁而至的火灾所暴露的突出问题是：不符合安全要求的工程项目和易燃易爆物品经营单位大量增多；相当数量的单位消防安全管理混乱；许多岗位的操作管理人员素质很低；消防水源、通道和自动报警喷淋等基础设施和消防装备差。火灾严重也与一些地方和企业的领导者片面追求发展速度和经济效益，忽视消防安全，违反客观规律，有着重大关系。为此，公安部消防局呼吁全社会进一步重视和加强消防工作，增强全民消防意识，遏制火灾上升的势头。⑪

他山之石

山东省水利厅大力支持工会工作

政府机关如何发挥工会组织作用

据工会工作通讯消息 山东省水利厅积极支持工会工作，为发挥工会维护职工权益增强企业活力方面的作用，制定了一系列切实可行的措施，给工会独立自主开展活动，创造了一个宽松、良好的环境。

该省水利厅向各级党委提出：厅党组织专门研究工会工作每年不得少于两次，党组的有关会议要吸收水利工会主要负责人参加，在制定涉及职工切身利益的重大政策、措施和厅里设立有关群众切身利益的专门机构，也都要有工会代表作为正式成员参加工作，并建立省水利厅与省水利工会联席会议制度。

该厅还规定，凡是长期抽调工会主席从事工会以外的工作，要及时解决好工会主席到位问题。依法建立各级工会组织，不允许随意撤销合并。各系统企、事业单位都要建立健全职代会制度，落实职代会五项职权。各级党政领导还要经常检查有没有任意侵占、挪用和调拨工会财产、经费和国家拨给工会使用的不动产等问题。如有，要如数退还，保证今后不再发生。⑰

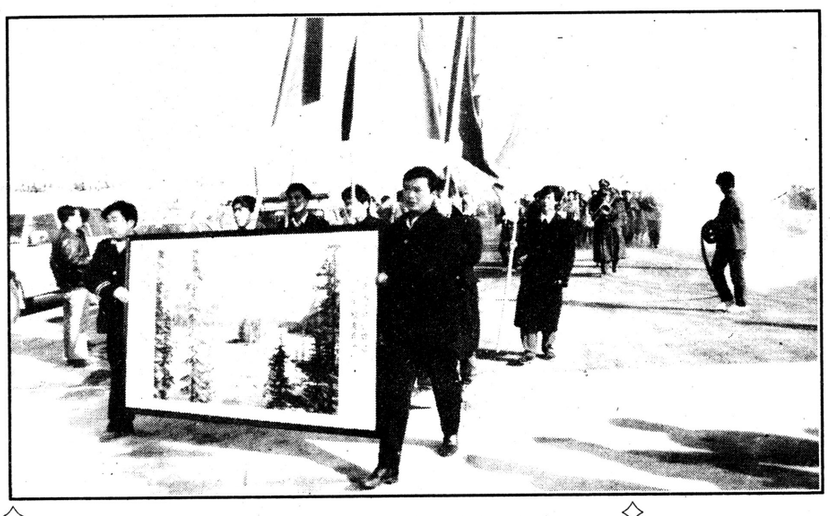

“要想富，先修路”，越来越多的群众懂得了公路建设的重要性。国家重点建设工程——西（安）至宝（鸡）高速公路在建设中，得到了沿线人民群众支持，为工程的顺利进行提供了良好的施工环境。

图为西安市三桥镇后围寨村民敲锣打鼓为建设者送匾祝贺西宝高速公路西安至兴平段建成通车。

雷宁 摄

村办企业经营成绩令人注目

渭南市漂染厂人均创产值27万元

本报讯 渭南市漂染厂在深化企业改革中，狠抓机制转换，不断强化管理，增添了新的活力，取得了显著的效益。1993年实现产值4000万元，人均创产值27万元，成绩令人注目。

这个仅有100余名职工的五里铺村办企业，自1991年建成投产以来，就在机制上进行了一些大胆尝试，先后实行过日工资制、风险抵押金制和百分考核经济责任制等，大大解放了生产力，成为渭南地区产值、利税最高的村办企业。

去年，该厂又全面推行了主要内容为“保产量保质量降消耗”和与工效挂钩的“五保一挂钩”制度，进一步调动了职工生产积极性，全厂总成本下降了2%，产值却净增650万元，创造了最好经营成绩。（孙志兴）

自选厂长又何妨

职工之声

新疆电线电缆厂在连换几任厂长无力挽回亏损局面的情况下，主管上级决定让企业工人自己推选厂长，才使这个濒临倒闭的企业得到复活。这一新举措，看后让人的思路顿时开阔。

在现实中，“走马灯”似的任命和选派制存在着不少弊端。君不见，一些庸人或者别有用心的人，靠关系、托人情、找路子走上领导岗位，工作干瞎干好他不管，只要组织部门和主管上级不发话，他照样可以背靠“铁椅”，头戴“铁帽”，手握“印把子”，稳稳当当做他的“太平官”；君不见有人一当上企业的法人代表后，凭借手中的职权，拉关系、捞票子、安排亲属和孩子、挪用公款盖房子，为官几任不管政绩如何，也不管企业亏损多少，自觉混不下去时，又凭关系调换位子，一拍屁股挺着个大肚又去别处走马上任了，如此等等，干部、职工意见很大，但多年形成的干部选派制又使人无可奈何。

笔者觉得，一些企业的厂长，特别是屡任屡换不见效的亏损企业的厂长，让工人自己来选举，无疑也是一种好办法。其一，它把竞争机制引入了干部队伍。任免之中，使当选的干部有一种紧迫感、使命感、责任感和危机感；其二，由工人选举，往往能把那些懂经营、会管理、有开拓精神、有超前的市场意识的能人推到领导岗位上，“群众的眼睛是雪亮的”就是这个意思。其三，厂长是工人自己选的，所以他能代表工人的利益，能为工人办实事，从而密切了干群关系，增加了企业的凝聚力。其四，它体现了工人是企业主人的思想，使工人能想主人事，说主人话，干主人活，最大限度发挥自己的聪明才智，创造性地开展工作。

他山之石，可以攻玉。在市场经济运行的今天，有关上级主管部门应借鉴新疆的作法，解放思想，更新观念，将竞争机制引入干部考评和选拔之中。对那些“久治不愈”的企业，让工人自选厂长，又有何妨呢？！

（王威阳）⑮

“病”得不浅 徐建华 章楠

冲破「老陕」旧习俗

富县四百名青年本领离领开家门挣钱学技术

本报讯 近日，富县传出一条新闻，山东昌邑县从富县招工200名，却有410名青年报了名，大大突破了招工限额。昔日冷冷清清的富县劳务输出出现了不曾有过的红火场面。

长期以来，受“老陕”传统观念影响，富县人都认为出去干活是出卖苦力的“下等”事而耻于为之。近年来，县劳动服务公司先后取得了几批劳务输出的名额，但硬是无人去。结果拥有13万人的富县输出的劳务人员只有89人，其中还有一部分人员中途转回，致使好多精壮劳动力无事可做，守着力气当穷汉。好出门不如赖在家的思想严重制约着这里人们的致富进程。

为了改变这种状况，劳动力资源富裕的富县县委、政府把发展劳务市场、开展劳务输出当做解决农民脱贫和城镇青年就业的大事来抓，成立了劳务市场管理所，还在全县发放宣传材料，号召青年人树起新观念，走出家门挣钱学技术，回来再建设富裕家园。在大力宣传鼓励和城区居委会及乡（镇）的全力配合下，很多年轻人解除了思想上的顾虑和矜持，跃跃欲试。其中一些女青年也甩掉了犹疑，随时准备外出创收学致富本领。

（文发 和森）

普及气功医术 强壮国人体魄

张小平办校讲学造福国人

本报讯 由我国三大气功师之一的张小平先生创办的西安永龙人体科学进修学院，经省教委批准，日前正式挂牌。

张小平（法号释永龙）出生于吉林省东辽县一个小山村，3岁跟道人学教，12岁小学毕业后入山拜佛修炼，先后在四甲山、嵩山、华山、峨嵋山学功练武，终于掌握了一整套非凡的功法。1987年功成出山后，先后到北京、沈阳、西安、重庆等20多个城市办班讲学。他用万法归一功治疗冠心病、偏瘫、糖尿病、骨折、眼疾及各种肾、胃、肿瘤等疾病，有效率高达95%以上，治愈率达70%以上。

张先生这次创办的进修学院，除在西安建立校本部外，还在我省部分地市及省外一些大中城市建立分校，力争利用三五年的时间，在国内普及万法归一功初级功，为每个家庭培养一个小医生，使国人的身体素质有一个明显提高，以此来为中华民族的强盛贡献自己的力量。

（李文清）

自古创业多磨难

——记西安市长安淀粉厂厂长韩云波

每一个成功者的后面，都必然有着一段不同寻常的艰难经历。韩云波，这位刚刚进入知天命年纪的西安市长安淀粉厂厂长也不能例外。初见他，根本不敢相信他就是厂长，倒不是因为他的穿着太普通了，和一般的农民没有多少区别，而是他开口没几句，便泣不成声，哭了起来。的确，他经历的东西太多了，受到的磨难也太多了。西安市长安淀粉厂，能够从无到有，发展到今天拥有128万元固定资产，年产值250万元，利润18万元，利税12万元的新生企业，韩云波为此付出的代价也是沉重的。

1988年底，曾出席长安县第九届至第十一届县人大代表的韩云波，辞去了担任12年的长安县义井乡义井村党支部书记职务。离开被他一手扶持起来，并被评为省级先进党支部的领导岗位，这并非只表明他政治生涯的结束，而是进入市场经济后，一个开拓者的新生活的开始。经过数年的筹备和努力，1992年邓小平南巡讲话之后，韩云波认为时机已经成熟，机遇难得，他决定筹办一个年产1800吨的淀粉厂。然而谈何容易，他筹集了50万资金，租了地，请来了技术人员，购进了技术设备。正当他调兵遣将，大展宏图的时候，他被叫去审查，理由是他担任村支书期间有重大问题。50万元资金在那里流失着，他却一天又一天地接受盘问，他心急如焚，却又无可奈何。后来，这个案子又弄到了县检察院，经过调查核实，检察院对他做出了公正的结论。他握着检察院办案同志的手，激动地说：“你们不光救了我，而且救了一个企业。我一定要把厂子建好，报答你们！”

然而事情还没有真正结束，由于他的种种“问题”，许多不明情况的人便对他失去了信任。与他合作的人，有的不再合作，有的抽走资金，众叛亲离。而筹建企业，仍需40万元缺口，他跑遍了周围的银行和信用社，无一例外地吃了闭门羹。没有这笔资金，企业根本无法起动，这就意味着有倒闭的可能，投出去的50万元，就可能全部泡汤。韩云波吃不好睡不好，没黑没明地跑，半年过去了，他仍一无所获，几乎绝望。他想到过自杀，想到过讨饭。快过年了，他急得快要发疯，经常突然间，双耳听不见声音，嗓子也哑得说不出话来，他甚至担心自己活不到过年去。痛苦、绝望中，他硬是给挺过来了。他的锲而不舍，顽强拼搏的精神，终于感动了上帝，县农行、细柳营业所主任及信贷员，力排众议，经过对项目的市场调查、分析及科学论证后，决定放贷40万元。1993年大年三十，西安市长安淀粉厂终于一举试产成功。韩云波成功了，他是躺在床上，打着吊针听到这个消息的。随后他又在床上躺了六天，这六天，他是在昏迷和虚脱中度过的。的确，他太累了，他不仅承受着超出身体承受力的奔波劳累，还要接受各种讽刺挖苦和刁难。他的成功，不仅表明一个企业的正式诞生，同时在某种程度上，也给他的生命赋予了新的意义。

现在的西安市长安淀粉厂，每天客户排成了队，生意非常兴隆。办一厂，富一方，给周围的群众也带来了很大的益处。望着这一切，韩云波怎能不热泪盈眶呢？激动归激动，韩云波心里明白，这不过是新的长征走出的第一步，今后的创业之路还更长更艰难。所以他决定，在原来淀粉厂的基础上，投资200万元，兴建“陕西秦韩工贸公司”，搞产品的深加工和再加工，形成产、供、销一条龙经营模式，向生产的深度和广度进军，为社会创造更多的财富。但愿他的愿望能尽早实现。（蓝羽 焕章）

沟通

五洲四海

郑板桥纪念馆在兴化市建成

以诗、书、画、印四美合一驰誉于世的清代著名书画家郑板桥的纪念馆，日前在其故乡的江苏省兴化市落成并开馆。该馆粉墙碧瓦，呈清代建筑风格。竹、兰、石、松、菊点缀院内，亭台楼阁组成了“郑板桥真迹展”、“郑板桥生平及艺术成就展”、“历代名人书画展”等8个展厅。

人水不沉的人

澳大利亚布里斯班有一位妇女叫安妮达·亨特舒迪，今年89岁。她能在水面上仰卧、侧卧、俯卧，坐起来甚至直立而不下沉。目前，澳大利亚医学界尚无法解释安妮达入水不沉的现象，只能说她身体的密度可能低于水，骨头可能比一般人轻。要真正揭开她入水不沉的谜，则要等到她去世后进行解剖、化验才能搞清楚。

世界大佛铜像之最

香港宝莲寺新落成的天坛大佛，是目前全世界最高的露天释迦牟尼铜像。它的底座仿照北京天坛圜丘设计建造，故称“天坛大佛”。大佛铜像坐落在海拔482米的香港大屿山木鱼峰顶，身高逾23米，重200多吨。它不但受香港市民的关注，而且更广泛地吸引着中外信徒和游客，成为香港的又一个重要标志。

组版编辑 陈幼敏