陕西工人報

安木篆刻一瞥

文／王正良

在我几十方自用印中，其中有两方最为得心应手，赏心悦目，一方是“正良之印”，一方是“义乌王氏”，这一朱一白的两方印是友人安木先生刊送的。

常有识者，来陋室喝茶闲谈，见墙上字画钤有这两方印，时常夸奖一番，我也为之倍感高兴。

一日闲暇，我便自赏起来，看着看着，似乎安木先生看透了我这位客居长安的南方人的心。初看两印，和谐自然，优美动人，略加分析，特色跃然纸上，那就是作者把“铁马秋风冀北”的刚美与“杏花春雨江南”的优美揉为一体，觉得温而厉，威而不猛；恭而安，和谐浑然。白文“正良之印”，线条圆浑流利，格局纵横捭阖，如“正”字的中间一横与上面一横远远拉开，显得海阔天空，而与下面一横又紧紧相贴，觉得密不透风，然而整体上疏而不散，密而不挤，气韵横生。朱文“义乌王氏”，其线条圆润挺立，节律鲜明，我沿着线条的轨迹赏玩，仿佛看见作者把刀握石势如破竹的情景和听见铮铮铮悦耳的金石声，真是痛快淋漓，眼前的线条亦愈觉明丽、灿烂。“王”字与“义”字相临，横画甚多，这是刻家棘手之事，而作者能穿插避就，长短参差，密者调匀，疏者照应，恰到好处。“氏”字的一个竖钩一个纵戈，一直一曲，直者刚劲，曲者婉媚，阴阳调和，绰约生姿。“乌”字又显得气势开张，颇有“导之则泉注，顿之则山安”的痛快流利之感。赏玩这两方印，就象聆听一阕抑扬缠绵的乐曲和吟诵一页淡远典丽的诗篇。

尤其突出的是两方印的边线，不齐不匀，形断意连，产生了一种残缺美，洋溢着浓郁的金石味，使两方印锦上添花，回味无穷。

抚印而思，这两方印是安木八年前在西安文宝斋工作时所刊的，那时他才25岁。他现在是陕西书画艺术研究院副院长，这些年来，他的篆刻作品已多次入选全国、国际书法篆刻展，在香港出版过两个个人作品集，举办了个展，他的成就得到了社会的承认，他成了黄土高原上一位杰出的青年篆刻家。

左：正良之印　右：义乌王氏

美丽的圣淘沙岛

摄影／薛耀晗

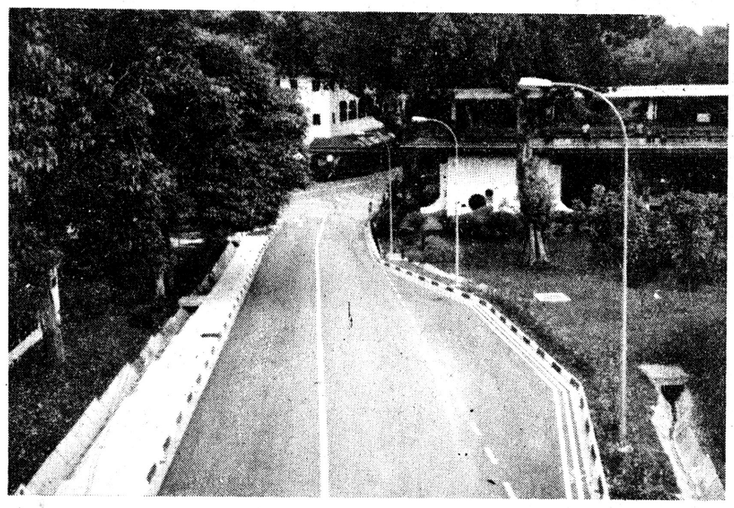

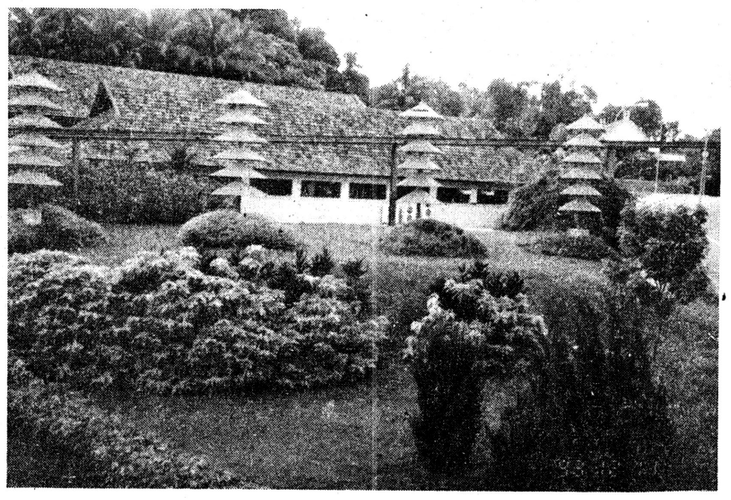

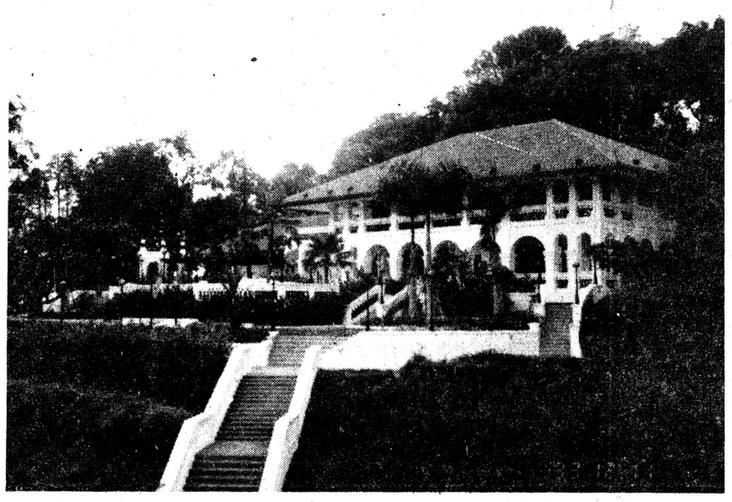

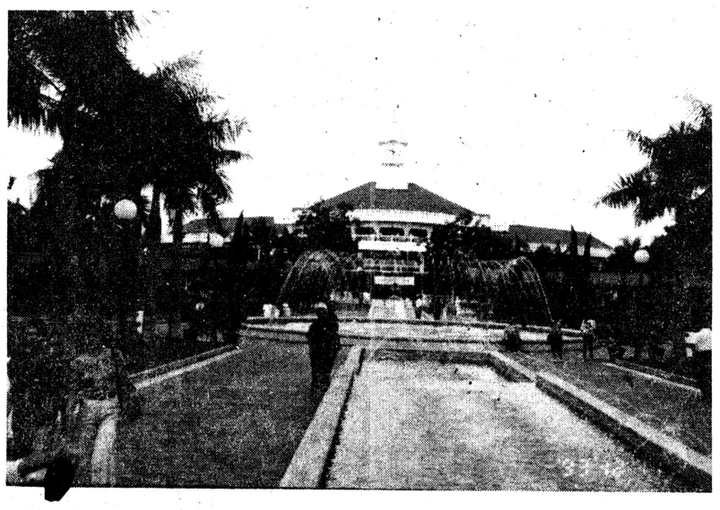

新加坡南部的圣淘沙岛，东西长4公里，南北最宽1.6公里，面积3.47平方公里，是重点旅游地。岛上风光秀丽迷人，游乐项目繁多。这是作者乘坐环岛游览车观光时拍摄的几个镜头：

1、岛上公路；

2、花木茂盛、绿地如茵；

3、赏心悦目的建筑；

4、人工喷池令游客流连忘返。

1 2 3 4

花中奇葩——郁金香

姬纯源

提起郁金香这种花中奇葩，就令人联想起“鲜花王国”荷兰来了。每当初春来到位于西欧的荷兰时，人们就会发现自己置身于郁金花的世界。在田野、在街头、在商店、在住宅前，甚至在家家户户的窗台上，到处都有郁金香那姹紫嫣红的丽影。

郁金香属百合科，茎直叶挺，花瓣硕大而饱满。原产地在横跨欧、亚大陆的土耳其。据考证，欧洲国家对此花的称呼系源于土耳其语的“头巾”一词。因郁金香的花朵貌似茶杯，又象男子的缠头巾。野生的郁金香于16世纪传到欧洲。1634——1637年在欧洲掀起了郁金香热，荷兰人更对它爱得发狂，许多名门贵族竞相培育，都以拥有珍稀品种为荣，顿使它身价百倍，当时竟有人愿用自己的酿酒厂去换取一株罕见的郁金香。到了19世纪法国著名作家大仲马写了一部名为《黑郁金香》的小说，给郁金香平添了一层浪漫色彩，这更激起了人们对它的神往。

阴天（水彩）　郭玉军作

荷兰人种植郁金香的不仅是为了美化环境，也是为了出口。除郁金香外，荷兰种植的花卉有二千多种，出口一百多个国家。而每年生产的郁金香鳞茎就可以为荷兰挣得二亿多美元的外汇收入，占荷兰每年花卉出口总额的四分之一以上。郁金香可谓荷兰的国宝！早在1917年荷兰中部的莱斯城就建起了花卉研究所，现郁金香已发展到四千余种。在莱斯城附近还建立了郁金香花园，占地七十英亩（约合425市亩），种了上千种郁金香。此外，到处还有大面积的郁金香花田，百花争妍，绮丽无比。

郁金香花是荷兰、土耳其、匈牙利等国的国花。1977年5月，荷兰女王来我国访问时，将荷兰人民最珍爱的郁金香作为礼物赠给中国人民。从此，郁金香在我国的土地上安家落户，与百花同竞放。西安植物园已于十多年前引种成功，并于去年成功地举办了第一届西安郁金香花会，盛情接待了国内外五十万嘉宾和游客，所展示的郁金香荣获第三届’93中国花卉博览会及首届中国农生博览会金奖。

今年第二届西安郁金香花会将在去年的基础上更上一层楼，在面积、品种、花色、花型和数量上仍高居全国之首，种植面积25亩，引进花卉品种108个，鳞茎25万枚。其中郁金香品种由去年的22个增加到48个，风信子、欧洲水仙等鳞茎花卉品种由去年的40个增加到60个。在花色上又增添了蓝色、绿色、纯黑色以及系列名贵品种，如呈湖蓝色和黑色的蓝紫系列中的“夜皇后”、“蓝标”、“小富豪”等罕见珍品，又如呈红、白、蓝、黑色的鹦鹉系列品种和多花品种等，都将是初次与西安人民见面。

美国故事片《绑架》

冠英

1988年11月1日，年仅九岁的屈维斯在家乡目睹了黑帮内部的一次凶杀。黑帮首领想通过他了解祸端真象，联邦调查局则对其全家进行保护性监禁。黑帮雇用杀手科恩和泰特枪杀了屈维斯的父母和特工人员，绑架了这个九岁的孩子，带往休斯顿换取佣金。

汽车在公路上飞驰，打开收音机，广播里正播送屈维斯被绑架的消息。他的父亲身受重伤却并没有死，向警方提供了歹徒的相貌特征，警方已布下天罗地网，通缉两名杀手。屈维斯听到母亲已死，伤心地大哭大叫。嗜杀成性又色厉内荏的泰特不胜其烦，提议干脆杀死孩子逃跑算了。科恩不同意，一心想赚取佣金。屈维斯乘俩人争吵时用手电筒狠狠砸向科恩的头部，迅速跳下汽车，在街上的车流中东闪西躲，终于钻进一辆警车。科恩一枪击中车上的警察。屈维斯再次落入魔掌。关卡处。科恩、泰特以孩子作人质胁迫警察安然通过。又摘除所有警车上的报话筒。枪杀稍有反抗动机的警察。残忍而又果断。不久，俩人迷失了方向，急得四处寻找携带的交通图。岂知屈维斯为了阻止他们回休斯顿，机警地把图放在嘴里啃碎。泰特发觉，恼羞成怒，又一次要杀孩子被科恩用枪阻止住了。

汽车继续行驶。屈维斯对带他下车小便的科恩说：“泰特想杀死我，那么他一定要先杀死你……”科恩不露声色。果然，泰特趁科恩打盹时用枪抵住他的头部。科恩在欧斗中打昏泰特，把他装进行李箱。车又继续行进。途中，车胎爆裂。当科恩再次打开行李箱时，泰特蹦出来。两个杀手真正地展开了一场殊死搏斗。到底泰特嫩点，在搏杀中丧命。伤痕累累的科恩押着屈维斯继续上路。这时，警方已发现目标。汽车闯入市区，被警察团团围住。科恩走投无路，用枪顶住屈维斯小小的身躯。当他得知孩子只有九岁时，深深地叹了口气，举起枪，朝自己扣动了板机。

南河吟

杨凤贤

在我故乡的村庄南面约二里地，有一条河流，人们称她为南河。在我的记忆中，南河是一处非常美丽迷人的去处。这是两座高塬相夹的一条峡谷，清澈的河水从谷底穿过，河面宽阔，河水齐腰。岸边是许多遮天蔽日的大树，树下丛生着浓密的杂草，足有半人高。两岸边有几百亩肥沃的良田，一片片稻田、一畦畦蔬菜、一丛丛芦苇，织成一大块绿色的地毯。南河的水滋润出了一片绿色的世界！这世界富饶、美丽、深幽、迷人，这是大自然赐予故乡的一座天然公园。乡亲们没有不喜欢南河的，在这里劳作，不感到疲劳，反而觉得神清气爽。劳作之后，还可以尽情享受一番：女人们在说说笑笑中把一大堆衣服洗得干干净净，顺手晾晒在雪白的沙滩上，再擦擦身子，洗洗头发，顿时一身轻爽；男人们则到离女人较远的地方，脱光衣服，浸泡在流动的大水中洗个痛快，一切疲劳和烦恼立即烟消云散。说也怪，再脏的衣服在这南河里一洗，颜色就特别鲜亮。女人的头发经河水一洗，就光滑似锦。就连男人粗糙的皮肤也被洗细了，洗光了。暑假一到，这里又是孩子们的天堂，男孩子在河里游泳打闹，摸鱼抓虾，女孩子在河里洗衣洗头，嬉水逗乐。阵阵嬉闹声伴随着风吹动树叶和芦苇发出的飒飒声，这迷人的天然韵味有哪一处风景名胜能赶得上。

倩倩　惠振武／摄

我曾欣赏过杭州西湖、无锡太湖的美景；观赏过北京颐和园、苏州诸园林的秀色；领略过吐鲁番葡萄沟、西双版纳傣族区的风情；华山的险峻、峨嵋的秀丽都曾令我赞叹不已，留连忘返，但没有一处象南河这样令人魂牵梦绕，离乡几十年难以忘怀的，总觉得这是大自然专为自己家乡营造的一处园林。

夏日，我回到了阔别多年的故乡。这次回家，一个重要的日程就是要重游一次南河。父亲说：“南河变了，不是你小时候的南河了。”南河究竟能变成什么样子，我想象不出，南河的内涵太丰富了，她的丰满、她的幽深、她的温馨、她的深秘、她那迷人的风采，难道会变么？即使她减去几分姿色，我相信，她仍然会具有超群的魅力。一天，我顶着炎炎烈日，匆匆向南河赶去，我恨不得立即泡在南河那清凉的水里，解解多日的暑气。那条必经的深沟已走到了头，举目望去，这哪里是我日日梦想的南河，分明是一块十分陌生的地方：大树、丰草、稻田、菜地，已全部荡然无存，几百亩良田成了光秃秃、干巴巴的荒地，生长着一些有气无力的荒草。其间疏疏落落地散布着几小片玉米、谷子，由于干旱，长得又瘦又矮，枝叶枯黄。宽阔的河面，清澈的河水已不翼而飞，只见一条散发着臭味的黄黑色的细流孤独地、忧伤地从中穿过，水面不时泛起一堆一堆肮脏的泡沫。这里没有一个人，没有一棵树，甚至连一只鸟也没有。看到这副残败景象，我的心猛地一沉，我牵肠挂肚、日思梦想的南河到哪里去了？是人们惹得大自然生了气，把它一把抓回去了吗？“这到底是怎么回事？”我禁不住喊出声来。“可惜呀，可惜！”忽然，背后传来了一声感叹。回头一看，原来是一位去河道里挖沙子的老乡。

“这里东临长宁宫，西接香积寺，离城又不远，听说还准备开发为旅游区呢，为什么会变成这样？”我不解地问道。

“上游截了流，乡办造纸厂的废水又排进了河里，稻田菜地没水浇，种不成了，树也被砍光了。”

我突然想起了前不久西北发生的特大沙尘暴和那无辜的85条生命。我不禁在心中呼唤：人们啊，当我们在四化建设中创造着日益增多的物质财富的时候，请千万不要忘记保护大自然赐予我们的那些天然赠品、那些无价之宝吧！

世界十大科学公园

张笃敬

新西伯利亚科学公园　它是目前世界上人数最多，规模最大的科学公园。它是前苏联的一座综合性的联合科研基地，集中了20多个科研机构，科研人员达1.8万多人。

筑波科学公园　它拥有日本国立研究所和46所大学，汇集了1万多科研人员，其中取得博士学位的高级科研人员就有2500人。

斯坦福科学公园　它以美国加州斯坦福大学为中心，聚集了1000多家生产电脑、半导体的有关企业。目前，该园区生产的电子集成电路产品约占世界总产量的25％，年产值达440亿美元。

慕尼黑科学公园　它是德国的电子科学研究中心，现拥有数百家电子工业公司，其中闻名于世的西门子公司就设在这里，仅西门子公司一家生产的电子表、集成电器产品就占世界总产量的30％。

格勒诺布尔科学公园　它拥有8000多家生产高技术电子产品的企业，是法国电子科学技术开发中心，也是法国研制电脑、电子产品的基地。

卡尔顿科学公园　它位于加拿大渥太华中心至西郊，拥有350多家大中小高科技公司，专门从事半导体器件产品的研究开发，现有高级工程技术人员约2.5万人。

蒂布尔蒂纳科学公园　它位于意大利罗马东北部。这家集团曾参与世界上62颗通讯卫星的生产和47个地面站的建设，它的电子产品已覆盖了军事、民用等许多高技术部门。

苏格兰科学公园　东起爱丁堡，西至格拉哥，有300余家大小电子公司，生产着英国80％的集成电路和50％的电脑及其附属产品。

新加坡科学公园　1984年建成，目前，该园区已有40余家公司，科研人员1万余人，主要从事生物科技、微电子科学、机器人等方面的研究开发工作。

希思达科学公园　它位于瑞典的斯德哥尔摩北部的希思达山谷地区，在方圆7平方公里内集中了全国70％的电子工业。

「超级球迷」

高生平

上学，从此五光十色、多姿多彩的生活令我大开眼界。电视里偶尔转播的一场体育比赛引起了我浓厚的兴趣。但真正令我迷上足球的还是1981年世界杯预选赛，中国队在京城3：0大胜亚洲劲旅科威特队，北京街头狂欢，全国掀起了一阵小小的「足球热」。于是，工作之余我便和几个伙计扯上足球，侃上一阵子，来丰富自己的业余生活。为了更好地欣赏球赛，从那以后便订阅了《足球》报，《足球世界》，《球迷》等报刊，足球就这样和我结下了不解之缘。当有人说足球赛没看头，半天不进一个球，我便耐心地给他们解释：足球是一项对抗性很强的项目，需要全队的整体配合。你看场上队员左冲右突，娴熟的技术，精湛的球艺令人目不暇接；那惊心动魄，跌宕起伏的比赛令人赞叹不已；尤其是那精妙绝伦的进球，更令人如痴如醉，倾倒无数球迷。看球赛的确是一种美的享受，运动员顽强拼搏的精神激发人们积极向上。

就这样，我周围越来越多的伙计对足球上了瘾，工作之余伙计们向我问这问那，我都一一回答，甚至有些人为足球争得面红耳赤时便找我来裁决。我们从中国的球星容志行、傅玉斌、吴群立到世界级球星贝利、贝肯鲍尔以及古力特，巴斯滕，从「志行风格」到「马拉多纳丑闻」，谈到中国足球的现状和未来的职业化，彼此开阔了视野，丰富了知识。

1990年的意大利之夏，吸引着世界各地的球迷。凌晨2时，我睡眼惺松打开电视，欣赏辉煌的罗马之夜。

星期天西安有球赛，我乘车前往助兴。

不知从什么时候开始，周围的同志们都称呼我「足球迷」。久而久之，「球迷」的雅号便越叫越响。

小时候在农村土生土长，对外面的世界十分陌生。1978年到城里十几年来，我收集了历届世界杯的资料、球星轶事，一些球队的打法、风格，足球名星的绰号，并编辑成册，因此，伙计们称我为「超级球迷」。每当有球赛转播，我更是场场不漏，胜利时我和伙计们共饮庆贺酒。但中国足球屡战屡败的情形，却令我这个七尺的汉子常看常叹，甚至于越看越气，边看边哭。尽管如此，我对足球依然是如痴如醉，难舍难分。虽恨犹爱情难断，含恨抹泪翘首望。有一次中国队失利后，我曾发誓一辈子不看足球赛了，但过几天一听有球赛，晚上又坐在电视机前，这真是恨到深处方见情啊！

现在，我周围已拥有一大批球迷，工作起来没啥说的，侃起球来内行多了。足球已成为我业余生活中不可缺少的一部分。

一样一半

某餐馆以卖兔肉而驰名，一食客叫了一盘烧兔肉品尝，觉得味道有异，便喊服务小姐来问道：“这是兔肉吗？”

“是，是地道的兔肉。”

“怎么酸溜溜的，好像有马肉的味儿。”

“先生，不瞒您说，掺了点马肉。”小姐陪着笑脸、低声回答。

“一点？”客人又尝了一口，摇头说：“恐怕不止吧！到底掺了多少马肉？”

“一样一半。一匹马配一只兔子。”

幽默二则

△“抬左腿，与身体成90度！”下士喊着口令。一名新兵抬起左腿，正巧伸到旁边那位新兵的右腿边。

“那是哪个笨蛋把两只腿都抬起来了？”下士大声吼道。

△生物课上，老师提问：“请问什么是冷血动物，试举一例？”

艾丽站起来说：“冰箱里的鱼。”

母爱无价　郝跃青／摄

本版编辑　惠焕章

本报社址：西安市莲湖路143号 邮政编码：710003 广告经营许可证：陕工商广字01—018号 各部室电话： 办公室7224642 编报部7277708 记者部7224614 副刊部7224649 广告部7282196 美编室7224654 专题部7224664 群工部7224613 本报社激光照排 陕西日报印刷厂印刷