中共北京市委书记陈希同提出

抓扭亏就是促稳定

据《经济参考报》4月4日报道，中共北京市委书记陈希同最近提出，现在我们必须加大力度抓企业的扭亏工作，要标本兼治。能有更多企业实现扭亏增盈，从一定意义上说就是保证了稳定的大局。

陈希同到北京市有色金属工业总公司做定点调查时说："亏损企业增多我心里很不安，这样下去将影响安定的社会局面，职工收入下降，心也散了，副作用很多，还有什么稳定可言？怎么落实中央的二十字方针？要使亏损企业活下去，靠国家补贴只能是输点血，长期下去企业还是活不了，扭亏还是要标本兼治"。

他认为，对北京工业来说，当务之急是解决停产、半停产企业的困难，政府要选择产品有市场的企业给予一定的支持，帮助这样的企业渡过难关。虽然这只是头疼医头式的治标办法，目前还是需要的，要让企业运作起来，缓一缓劲。最根本的扭亏办法是要进行产业、企业、产品结构的调整，运用市场规律，实现生产要素的重新配置，解放生产力。当然这种治本的办法要有个过程，需要一定时间。（裘金兔摘）

四川省委书记谢世杰

深情关怀外出打工的"川妹子"

据《中国妇女报》4月8日报道，四川省委书记谢世杰最近在谈到"川妹子"现象时说，去年，四川至少有500万川军在外务工，他们一年至少为四川赚回50个亿。在川军中，打工妹至少有200万人，她们空手出门，赚钱回家，在外面开阔了眼界，掌握了信息，建立了据点。为四川的经济发展做出了重要的贡献，我对她们只有说一声感谢。

打工妹的问题，是一个值得重视的问题。我们四川姑娘很可爱，聪明好学，吃苦耐劳，惟其如此，作为她们家乡的最高领导，我们更应该关心她们，维护她们的利益。去年北京发生"余小清事件"后，我就要求省妇联派人进京，哪怕打官司，也要把这件事解决好。去年深圳一家玩具厂失火，死掉的大多数是川妹子，我知道这一情况后非常痛心，要想办法令这种事件不再发生。

川妹子出外打工，是一条路子，我们鼓励她们继续出去，靠诚实劳动，获取合法收益。同时也希望她们掌握法律武器，学会保护自己。当她们的合法权益受到侵犯，需要我们说话的时候，我们不会含糊。

至于一些地方和个人以劳务输出，招聘礼仪服务小姐为名，诱导或逼迫川妹子从事色情服务的，我们绝不会默许，更不可能支持。在这个问题上，我们不会与任何人做交易，也不会有丝毫的让步。相反，谁要是干这种勾当，谁就不会有好的结果。（张若钢摘）

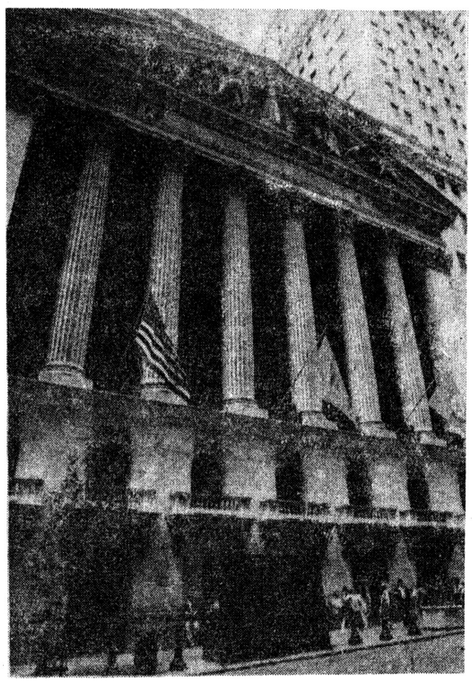

纽约证券交易所大楼外景

邓小平同志健身之道

"我一向乐观。天塌下来，我也不怕，因为有高个子顶着"。这是1984年10月11日，小平同志在原联邦德国总理科尔请教他的"长寿秘诀"时的答复。俗话说，乐观者长寿。小平同志无论处于顺境或逆境中，都能保持乐观主义情绪。

"我现在是尽量少做工作，事情由别人去处理，目的是多活几年，我最大的愿望是能活到1997年。这样，可集中精力，总结正反两方面经验教训，运筹治国大计。其中的哲理是："有所不为才能有所为。"

"我能游泳，特别喜欢在大海中游泳，证明我的身体还行。"小平同志夏季在海滨游泳，一次可连续游一个多小时。有时遇上风浪，仍继续前进，胜似闲庭信步。小平同志说："游泳后，我的腿劲明显增强了。"

"我打桥牌，证明我脑筋还清楚。"小平同志认为，打桥牌是管理国家大事之余最理想的消遣活动，"惟独在打桥牌时，我什么都不想，专注在牌上，头脑能充分休息。"

"我十年来没得过一次感冒，身体好的原因之一是每天早晨都洗冷水澡。"这是在接见新西兰总理朗伊时谈到的。冷水浴或以冷水冲身，可提高身体对寒冷刺激的适应能力，有利于预防感冒、支气管炎。（摘自《解放军健康》杂志）

曲啸站起来了

据《金陵晚报》4月7日报道：瘫痪在床两年多的曲啸，经过与病魔的顽强搏斗，最近终于站了起来。日前，他用左手给友人写信，说自己"渐渐好起来了，已能下床走上几步"。

曾名震全国的曲啸是两年前突患脑血栓的。他的病引起了社会各界的关注。

曲啸的家庭是个历尽种种磨难的幸福家庭。他在自己平反后，没嫌弃自己改嫁给老农的前妻，终于和前妻破镜重圆；而曲啸得重病后，也是家庭给了他力量，让他重新站了起来。他们这一家至今还被亲朋邻里视为"中国传统美德的典范"。

据悉，几年前和曲啸齐名，被称为北方演讲界"四口"的另3人，刘吉、邵守义和李燕杰现仍在各自的岗位上奋斗，不过近年来已较少在演讲台上露面。

刘吉现任国家体委副主任，挑着沉重的担子，面对变革迅速的体坛。

邵守义任《演讲与口才》主编的同时，还兼任了吉林师范学院的院长。他雄心勃勃，打算把这个不大的学校办出名气来。

李燕杰仍在首都师范大学工作，主要的时间和精力都花在"中华教育艺术研究会"上。（王水福摘）

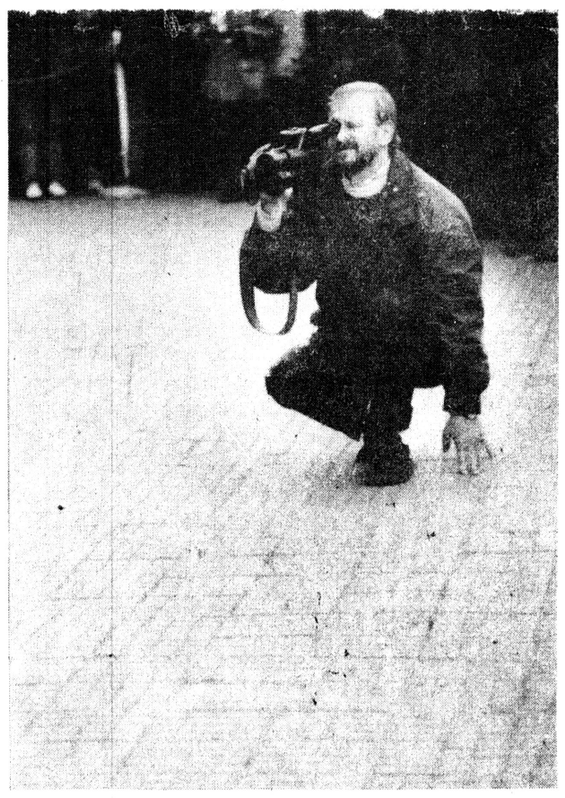

目看西安街头　唐鸣摄

建设部提出小康住宅新要求

国家建设部近日对我国在本世纪末实现小康居住目标提出了新要求，小康住宅以能够达到国际常用的文明居住条件为标准，共十点：

△套型面积稍大，配置合理，有较大的起居、炊事、卫生和贮藏空间。△平面布局合理，体现食寝分离、居寝分离的原则，并留有装修改造余地。△根据炊事行为合理配置成套厨房设备，改善通风效果，冰箱入厨。△合理分隔卫生间，减少便溺、洗浴、洗衣和化妆洗面的相互干扰。△管道集中隐蔽，水、电、煤气三表出户，增加电器插座，扩大电表容量；增设保安措施，配置电话、空调、电视专用线路。△设置门斗，方便更衣换鞋；展宽阳台，提供室外休憩场所。△房间采光充足，通风良好，具有优质的室内声、光、热和空气环境，隔声效果和照度水平等在现有国家标准基础上提高1至2个等级。△住区环境舒适，便于治安防范和噪声综合治理。道路交通组织合理，社区服务设施配套，达到文明标准的文化物质生活条件。△有宜人的绿化和景观。保留地方特色，体现节能、节地、保护生态的原则。△垃圾处理袋装化，自行车就近入库，预留汽车停车车位。（摘自《首都经济信息报》）

企业分配中新的"大锅饭"不容忽视

《信息快报》4月2日刊登齐安的文章指出，目前，不少国有大中型企业内部分配中出现了新的平均主义倾向。应引起有关方面的注意。

从调查了解的企业看，这种平均主义倾向具体表现在：一、工资升级面愈来愈宽。企业中升级浮动的职工人数高达96.5%，未升的仅仅是极少数受处分和长期休病假的职工。二、奖金分配上的差距愈来愈小。一线职工的奖金分配系数虽高于辅助岗位。但由于一线职工背负的考核指标多，扣分因素多，实际所得奖金却普遍低于分配系数。而辅助岗位的职工则因无法具体考核或严格考核其工作的质与量，基本上都能拿到满奖。三、津贴发放范围愈来愈广。目前企业发放的津贴名目繁多，有岗位津贴、工种津贴、职务津贴、技术津贴、责任津贴等十种，而且享受津贴的人员也从生产一线和脏累苦险岗位扩大到其它辅助岗位。

这种平均主义的分配倾向已不同程度地影响到企业改革的深化。对此，职工群众颇为不满，称之为"干不干都拿钱，管不管都津贴"、"升级浮动手拉手，奖金分配齐步走，津贴发放人人有"。因此，建议有关方面给予足够重视，切实纠正这一分配中新的平均主义倾向。（东摘）

里根访华时"保镖"记趣

《追求》第3期刊登建国、昭华的专稿，透露了里根访华时随行保镖的趣闻，现摘录如下：

外国元首们随行的贴身保镖并非等闲之辈。美国保镖们除精通射击、爆破、跳伞、驾驶等技能外，空手格斗可同时制服三五个拳击运动员。里根访华随行人员中就有这样的贴身保镖。

身材高大的里根缓缓地走下飞机，他的一位贴身保镖见中方的侍卫长文质彬彬，身材比他略小一号，便面带微笑握住中方侍卫长的手，暗中却运足了力气，不料竟像握住钢条一样，足足一分钟时间，对方毫无反应。正当里根的这位贴身保镖松手时，中方侍卫长用力一握，顿时，里根保镖感觉到似乎有一副钢钳卡住了他的手。"OK！"里根贴身保镖满面通红，低下了他那高傲的头。

里根总统到钓鱼台宾馆后，按原定的警卫方案，里根总统住X号总统楼，由中方负责警卫。

双方为这个问题发生争论，我方认为美国总统既然到我国访问，一切安全警卫应由我方负责。但美方提出，按美国安全部门的要求，贴身保镖要时刻不离总统身边。双方最后采取了一个折衷的方案，各设一个警卫值班室，共同担负总统的警卫任务。

一次，两方贴身护卫一起到饭厅用餐，美方一位保镖拉住中方一位护卫的手说说笑笑，突然来了个恶作剧，伸出另一只手抓住中方护卫的胳膊，来了个大甩背。中方护卫则顺手牵羊，一个"红蛇缠劲"，紧锁对方的喉咙，将他按倒在地。那位美国保镖站起身来，伸出了大拇指。从此，他俩成了好朋友。（胡再昌摘）

本版照片除署名外均由张文荐

法国大明星做虚假广告被捕入狱

李文忠在4月1日《投资导报》上撰文说，戴维·姬尔蓓是法国妇孺皆知的大明星，一次，有人邀她做了一次"交好运"的广告，画面上姬尔蓓仪态万方，那玉葱一般的无名指上套上一枚硕大显眼的戒指，文字注明：我因为带上了这枚戒指，故交上了好运，在影视界红了起来……

名人效应下，许多人看了广告后花了189法郎买了"交好运"戒指，老板赚足了之后又分给姬尔蓓500万法郎。不过，这回钱烫了手。那些买了戒指并未交上好运的人们，纷纷投书揭发姬尔蓓弄虚作假，发了不义之财。于是，有关部门随即逮捕了她，根据有关法律条款，她必须在大狱里至少呆五年。姬尔蓓算是真正交上了"好运"。

文章指出，广告能赚钱、赚大钱。现在的有些广告中，明星们吃着、喝着、使着的画面也非鲜见，并一个劲儿地夸海口"我只用……"、"我只吃……"。甚至将青春不老的奥秘也功归于此。但消费者上当受骗之后，还可扬起法律之剑，明星们可千万要小心慎重呀！（黄摘）

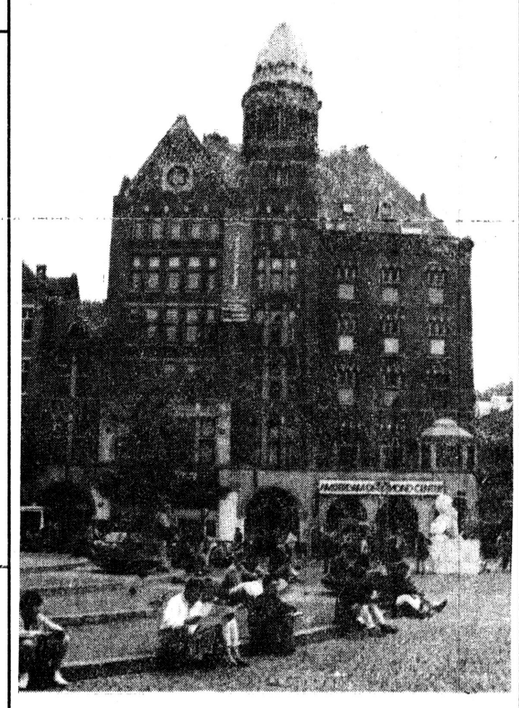

阿姆斯特丹闻名世界的钻石中心

国家将注入资金

缓解重点行业"三角债"

据《金融早报》报道，中国人民银行副行长周正庆日前透露，中国人民银行目前正会同国家经贸委等有关部门，准备从信贷上给煤炭、冶金、电力等互相拖欠贷款较多的重点行业以适度支持，适当注入资金以期缓解"三角债"问题。

周正庆说，要解决"三角债"问题，必须抑制固定资产投资过快增长，同时企业必须加紧转换经营机制，调整产品结构，提高经济效益，对目前已出现的资金相互拖欠问题，国家将有重点地予以解决。

五岁男孩体重62.5公斤

徐晓民

兴城市沙后所镇王河村，有个不寻常的小男孩，1989年出生，年仅5岁，但体重却达62.5公斤，颇有力气，村里人管他叫"老胖"，其实他的名字极富诗意，叫温泉。他的父亲是兴城市沙后所轴承厂工人，身体瘦削。他母亲是位普通的家庭妇女，较胖，上三代并无异常之人。

小温泉知名度很高。十里八村的人无人不晓，笔者没费周折便找到了他的家。他个头不高，仅1.2米，但胖乎乎的娃娃却比成人还宽阔。胸围1.3米，一般成年人的衣服穿在他身上紧绷绷的，扣不上钮扣。他的衣服商店里买不到，都是他母亲亲手缝做。

他生来就胖。一岁时，他50来岁的姥姥抱不动他，一称，竟有20公斤重。他饭量奇大，小时喜欢吃肉。一岁时能吃半大碗饭，两三岁时顿食斤肉，现在每顿吃两大碗饭。他从不挑食，什么饭菜都吃得喷香，他也不吃零食。他天性好动，每日以推车为乐。他现在和太姥爷住一起。3岁时，他就能推起车上坐着50公斤重的太姥爷满院跑。有一次，他推着太姥爷去三里地外的一个村子像玩耍一般。

小温泉晚上睡觉从不盖被，从小到大他不知道"病"为何物。他天天在外面玩。脸冻伤了，不用敷药，几天就好。他睡眠不多，平常时候，晚上八九点钟入睡，早晨五六点钟起床。

有一次世界举重冠军才力到兴城，专程去看他，遗憾的是小温泉当时不在家，双方没有见上面。兴城体校也曾有人来看他，但现在还没有消息。

小温泉很崇拜才力，他总想着长大以后成为才力那样的世界冠军。这一蓝色的梦在他幼小的心灵中一直散着淡淡的幽香……（丁淑荐）

毒药过量　幸免一死

19岁的少女玛利亚·李尔皮茨对生活感到失望，产生轻生的念头。她一气喝下一瓶氰化钾，然后躺到床上，等待死神降临。但不知为什么，她并没有死，只是过了一会开始泻肚。这时，她又后悔了，去找医生。医生告诉她，氰化钾这种剧毒药喝得越少，越是没救。如果喝得量多了，反倒没事了。（丁永明译自俄《人与法》）

出名车的地方也出名流

第二汽车制造厂，除了出车，还出了不少有名人物，如李岚清、王兆国、陈清泰、厉有为……《今日名流》创刊号刊登曾楚风撰写的访问记，透露了以下一些情况。

李岚清，曾在二汽任计划处副处长、发动机厂党委第一书记。李岚清是个好学的人，在当时很困难的条件下，坚持学习，掌握了英语和驾驶技术。他的车技在一个关键时候，还真派上了用场。一次，他随团去西方几国考察，美国一家公司有一种新轿车出来，老板很得意，介绍完了，便请各位自己试试。当时参观的各位领导（全是汽车行业的）没有谁站出来。不知是不会开车，还是有所顾忌。气氛有些尴尬，李岚清站出来说："我来吧。"才为大家解了一急。事情虽小，也足见其人风格。

王兆国，在二汽创业时期当过青年突击队队长后任团委书记、车箱厂党委第一书记。1980年7月22日，邓小平视察二汽以后，在不同场合，多次提到他。

陈清泰，曾任二汽厂长兼东风汽车工业联合公司董事长、总经理。二汽人对他对重大问题的高度敏感，特别佩服。还在80年代初，他参观法兰克福汽车博览会回来以后，第一次向全厂中层干部做报告，题目就是"机会与挑战"。当时，在人们还不知道"第三次浪潮"、"新技术革命"一类的词汇时，这一句话对二汽人不啻春雷一声，耳目一新，带来极大的警醒与启迪。1988年，陈清泰被评为首届全国优秀企业家，获全国首届经济改革人才奖。

厉有为，1967年—1983年曾在二汽工作，其中在化油器厂当了四年书记。化油器厂是最偏远的分厂之一，他刚去的时候，这里的生产很乱，治安也很乱，常有小流氓捣乱斗狠。对新来的书记，也有人不放在眼里。厉有为搬到厂里，住在单身宿舍。他在枕头底下也压了一把刀子，公开地说："讲道理，我就讲道理，动刀子，我也敢动刀子。"可见其性格颇为刚硬。当时，化油器厂领导班子不团结，风气亦不正。经过两年多努力，化油器厂摘掉了落后的帽子。（秋前摘）

瑞士街头拾趣：既动脑，又动体——街头棋局

联合国de钱到那里去了？

如今联合国有184个成员国，单单在纽约的联合国总部里就有14000名工作人员。在世界各地受联合国及其下属组织所雇佣的人员有51600人，此外还有10000名顾问。联合国一年的总预算为15.55亿美元。15个资金雄厚的经济大国承担12.75亿美元经费，而其余的169个成员国支付2.8亿美元的费用。美国负担联合国1/4经费，德国支付8.9%的费用。

由于联合国管理混乱、计划不周、贪污、受贿和欺骗等行为时有发生，联合国每年因此蒙损失6.8亿马克。联合国难民事务办事处主任由于受到怀疑而从日内瓦被调到乌干达任职，在他到任后于1983年6月将应该发放给饥民的，价值40万美元的粮食在黑市上倒卖后，中饱私囊。在他任职期间有价值100万美元的货物从联合国仓库里不翼而飞，价值67万美元的运输车辆被变卖。1989年他作为联合国难民事务办事处主任被调往吉布提，仅重演：救济索马里和埃塞俄比亚难民的救济粮也不见踪影，高达68.9万美元救济款也不翼而飞，其中有34.6万美元支付给那些实际上根本不存在的公司。

联合国的另一个弊端就是浪费惊人。比如，皮奥托作为联合国社会情报局的领导人只要有1000名工作人员就能很好地应付工作，但是根据秘书长的指示，他不可以解雇任何人，因此48年来没有人被解雇，而现在要这么做，是难上加难。此外，如果联合国高级官员辞职或退休，那么一般还要通过丰厚的顾问合同使他们的晚年变得幸福美好。因此，联合国的支出费用有增无减。

公费旅游又是联合国浪费之一。只要在世界的某个地方有考察活动或召开会议，那么必定有一个联合国高级官员到场。他们利用每一种机会从纽约飞往气候宜人的风景区：每年冬天在牙买加举行有关海洋法的谈判，而夏天便在冷热适宜的日内瓦召开经济与社会理事会会议。

联合国的另一种浪费就是在世界各地建造代价昂贵的建筑：如，维也纳的联合国城，东京的联合国大学以及亚的斯亚贝巴和曼谷的会议中心等。

多年来联合国像一个珊瑚暗礁那样成长，今天在这里设一个办公室，明天在那里设一个代办处，一切均无计划。这就使联合国官员缺乏责任心。一旦这种责任心瓦解了，贪污、受贿、欺骗和浪费就泛滥成灾。（孙汇琪编译自德《明镜》）

用菜刀做手术

菲律宾有一个外科大夫做手术，不使用通常的手术刀，而直接用手分开一层层的人体组织。

无独有偶，巴西的一个行医人用普通的菜刀做手术。他是一家普通的事务所的职员。在主要的工作完成之后，每天还能做60个摘除白内障的手术。手术非常成功。有趣的是，当美国人给他拍电影时，这位巴西著名的行医人竟害怕得晕了过去。（丁永明译自俄《地方新闻》）

情侣市场生财有道

厂家店家挖空心思开设了情侣商场、情侣柜台、情侣走廊……真可谓生财有道。但有些经营者以低级、庸俗的情侣商品招徕青年情侣，甚至以假冒伪劣商品欺骗有情人。（摘自《首都经济信息报》）

本版编辑　周　矢
刊头设计　袁贵琦

博采

这六鞭该不该打？

——美国对新加坡鞭刑的争论与反思

据4月10日香港《大公报》报道：在新加坡就读的美国青年费伊，由于违反新加坡法律，最近被新加坡法院处以鞭刑作为惩罚。此事惊动了美新两国政府。

现年十八岁的费伊来自美国俄亥俄州戴顿市，一九九二年，他随其母与继父到新加坡居住，并在当地的美国学校就读，去年十月，他同八名同学在街头闹恶作剧，他们用油漆喷涂十八辆停放在马路旁的汽车，拆换汽车牌照，并向过往车辆投掷鸡蛋，新加坡警察为此逮捕了费伊和他的八名同学。

今年三月三日，费伊在新加坡法庭承认用油漆喷涂汽车，法官以犯有"涂鸦破坏和行为不轨"等刑事罪名宣判费伊入狱四个月，罚款三千三百美元，并且要接受六鞭子的挨打。

据报道，鞭刑在新加坡是一种古老的刑罚，执法者用一条半寸宽的长藤鞭先在水中浸泡一下，然后扬鞭使劲抽打犯人脱光的屁股，由于鞭刑痛苦万分，犯人往往在挨过第三鞭后昏晕了过去，一般来说犯人挨过鞭刑后，屁股上将会留下永久性的疤痕。

费伊的受罚惊动了美国和新加坡两国政府，美国驻新加坡大使馆官员在费伊判刑后，立即向新加坡政府提出抗议，要求新加坡政府重新考虑费伊施以鞭刑的立场，认为鞭刑对一个正在长身体的青年来说未免太过分。

但是新加坡领导人没有给美国人面子，新加坡副总理李显龙也表示，新加坡制定的法律人人都得遵守，包括在新加坡求学和工作的外国人。

费伊的律师和家人对新加坡法院的判决表示不服并且提出上诉，上月卅一日，新加坡法院予以驳回。

一个美国人在国外被判鞭刑，这在美国引起轰动，美国传媒起初批评新加坡的鞭刑做法"不人道"。但是根据美国一些民意测验机构最近所作的调查，多数美国人认为费伊该挨打。

卫星天线占领山乡农家
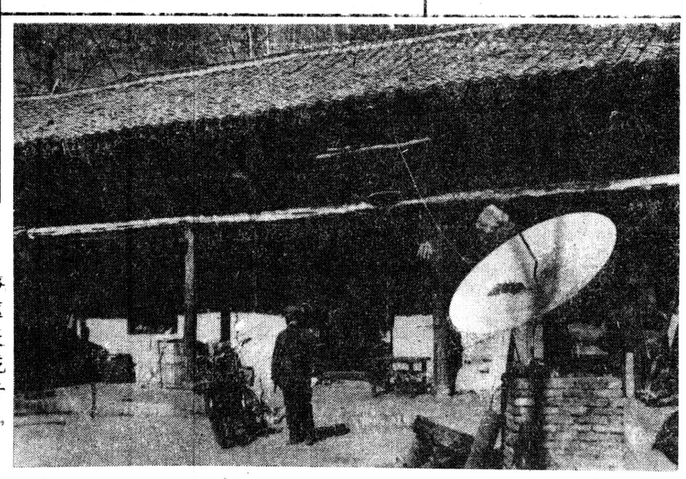
"天线装上能看七、八个台的节目，晚上就不愁没事做了，还能知道许多新鲜事。"一个不愿说出姓名的山区农民说。这里是陕南略阳山区，农民不算富裕，房子还是当年的土木结构，吃穿也还没有"现代"化，却以一部要花费2千多元安装起来的天线与过去明显区别，这使千百年来"日出而作、日落而息"的农民正在改变习惯，信息时代的春风已经刮进山区了。　柳影　摄