宝啤厂提前二十天实现「双过半」

强化管理降消耗 围绕市场抓营销

本报讯 宝鸡啤酒厂围绕市场搞促销，使企业生产经营出现勃勃生机，截至6月10日已完成啤酒产量32000吨，销售收入9000万元，实现利税1800万元，分别比去年同期增长了90%、60%和193%，提前20天实现"双过半"，创历史同期最高水平。

该厂首先从强化管理入手。厂长与基层五个部门分别签定承包责任合同，明确责、权关系，大胆推行6类13种承包形式，使人人肩上压担子、人人身上背指标。同时推出180条各种管理制度和措施，将职工收入的75%作为活工资，与完成的工作数量、质量、成果相挂钩，一并考核奖罚，增强了职工的风险意识和主人翁责任感，从而使产品质量稳步提高，产品合格率达100%，综合消耗指标比去年同期下降了10%，仅此为企业节约资金500万元。

与此同时，狠抓市场经销，成立了经营部，抽出政治素质好，业务素质高的优秀职工到经营一线，组成了300多人的销售大军奔波在省内外市场搞销售，在经营策略上大胆推行直供直销，直接与消费者见面，建立直供直销、代供代销、联供联销、工贸结合，以及适应不同原材料和产品供销特点的多元化的经营网络体系，做到大中城市有公司、中小县城有门面，形成："村村点火、户户冒烟"全方位出击的销售格局，从而使宝鸡啤酒相继销售到8个省及103个县区，今年上半年就比去年同期多销15000吨，增加利税700万元。（贾田文）⑫

查一查"最高限价"

蒙宪元

为了有效抑制粮油价格的不断上涨，西安市不久前曾对粮油做了"最高限价"，并公诸于报端。但人们发现，不少国有粮店并没有很好遵守，依然在突破限价出售，使得广大职工对此意见纷纷，甚至对政府说的话产生了不信任感。

一些粮店之所以敢这样做，主要是因为有关部门对限价的重要性认识不足，他们既没有对执行情况进行认真检查，更没有对违反者给以处罚，从而使国家和群众都吃了亏。

由于粮油是广大群众最基本的生活食品，因此它的价格是广大群众最关心的价格。对此，国务院领导同志曾多次强调指出，即使发达国家也不是对粮食市场放开不管，粮价放任自流的。根据此精神，西安有关方面经过一定论证，由政府出面规定了国有粮店的粮油最高限价，旨在通过主渠道的作用，去平抑粮油价格。显而易见，此举的意义是十分重大的，也是深受广大群众欢迎的。但是眼下在执行中出现的问题较多，群众意见较大，这就实在应当引起有关方面的重视，并需采取得力的措施去认真查一查了。⑫

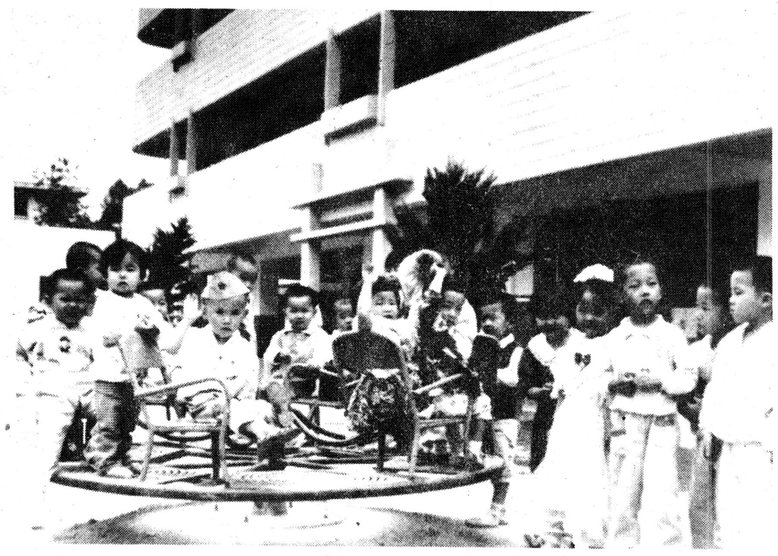

空军五七0二厂在以生产经营为中心的同时，重视抓好幼儿教育基础建设。去年，在企业资金紧张的情况下，厂里投资120万元新建了一幢高雅别致、设施齐全的幼儿园大楼，近日投入使用。 刘新荣 摄

何日轻摇双翅飞

——企业医疗制度改革的喜与忧

有一位诗人说：戴着脚镣跳舞，是一种艺术，关键在于戴着脚镣，否则，人人都会跳舞。艺术毕竟是艺术，在现实中其实是一种负担，一种受罪。拿企业来说，如果戴着脚镣迈步市场，脚步沉重，更难于在市场上驰骋飞翔。

现在企业身上有许多包袱，公费医疗就是其中之一。如何卸下这只包袱，减轻企业负担，成了人们关注的焦点。许多企业决策者大胆探寻着、试点着，推出一个个改革方案。

（一）

众所周知，企业在长期的计划经济时期积累的沉疴还没有彻底痊愈，就被匆匆推向市场，像一个蜗牛，无论奋斗的触角怎样伸展，蠕动的足迹怎样伸延，背上总是负着沉重的硬壳。尤其对纺织企业来说，建厂年代久远，人员过多，退休人员比例过大，加之近几年生产成本逐年增长，企业自我积累少，效益下滑，亏损面大，医药价格猛涨，医疗开资增大，企业难于承受。更严重的，多年公费医疗滋生着许多弊端：其一，小病大养，加重医疗负担。其二，一人看病，全家吃药。其三，有些职工为了歇工开一张病假条而去看病，假条开到手，药随手扔向路旁，浪费大。其四，买药花钱不心痛，反正不让自己掏腰包，特别是补药开个没完。有些把生活用品、化妆品等都开成买药看病发票，拿回厂里让报销……西安一家纺织厂，一次女工在搬宿舍时，清洁工从楼下扫出两架子车扔掉的药，有些药还是整瓶整盒装着，根本就没打开过。

据调查，大部分企业在医疗制度改革中的做法是：企业贴点，职工掏点，职工医院面向社会开放收点。然而，万事开头难。职工中多年形成的"吃着企业饭，跟着企业干，得了病就得企业看"的传统观念还没有改变，一下子要彻底迈开大步进行医疗改革困难较多，甚至会引起"后院起火"。西安一家纺织企业去年从3月份开始将实行药费包干到个人，2月份出现职工大量看病开药热，一个月开出的药费达6万余元，是过去一个季度的医疗费！而到了3月份的第一天，医院门可罗雀，反而没有一个人来看病。

（二）

新的医疗改革制度实行后，部分缓解了企业医疗费用，但仅仅只是杯水车薪，在新的形势下，企业在公费医疗面前仍然呻吟着，许多新情况，新问题的出现，重新摇动着企业这一敏感的神经。去年以来，笔者走访了陕西西安、宝鸡、咸阳等几个市的纺织企业，从座谈中感到，改革后的企业医疗制度，仍然举步艰难，问题多。

问题一：企业难负。纺织企业近年来大部分效益滑坡，掉进低谷，原来的医疗费不但不够，而且随着药价的猛涨而直线上升。时下'下海'人增多，许多企业职工没到退休年龄就找个理由退了，而去外面搞第二职业，累下一身病回到厂里，还要厂里给付药费。企业好像一个保姆，每个职工的生、老、病问题都得管。

问题二：医院难办。现在企业职工医院尽管纳入改革的轨道，但还处在计划经济时期，变化不大，由于每年医疗费用按计划支付，吃的是"大锅药"，职工医院在医疗费用上紧缩了又紧缩，但还是捉襟见肘，日子很不好过。西安纺织城一家纺织医院的院长说："实行医疗改革后，我们厂职工按年龄支付10%与15%医疗费用，加上职工医院向社会开放，通过全费医疗收入一部分，这样多少使医院医疗费用比以往要稍微好转。但同时也应该看到，现在的药品价格比过去10倍20倍的增长，一般价格低的药，制药厂大部分停止了生产，都把目光放在价格高的新药上，职工医院费用太紧，有些药已用了还没有给人家付钱，搞得欠外面一屁股帐，再去订购药都成问题。

问题三：有病难看。新的医疗改革制度实行后，企业内年轻人感到无所谓；中年人感到承受力还可以；老年人感到就有点难了。其实经常去医院看病的大部分是离退休老职工，而这些人看病的次数反而少起来。咸阳一家纺织厂一位退休老工人在座谈时说："我过去风里雨里连续加班，拼着命干，累得出血昏倒也没歇过一天班，到老竟落了一身病。如今企业实行医疗改革，我自己需负担10%的费用，有些药厂里没有，让到外面按量购买，还需负担20%的费用，我的退休金本来就不多，一个月下来也够我受的。再说，有个头痛脑热，过去半个小时就看毕，现在却要排队、挂号、划价、核算、交费，才能领药，并且不在一块儿，需要折腾大半天，费事费人。另外，职工医院里面向社会收全费病人，重心偏离，对职工看病责任心淡了，职工去看病，病情还没说完，处方已开好。

改革是艰难的。特别是企业中每个职工关心的医疗制度的改革。随着企业内部改革的深入，企业医疗制度改革势在必行。企业在医疗改革中，一方面要从制度上严格制约，杜绝浪费，另一方面要大面积搞好医疗保健工作，大力开展文体活动，要多关心老职工，特别是离退休职工，他们为企业昨日的辉煌贡献了大半生，要关心他们的身体健康，才能稳定职工的情绪，培养积极向上的敬业精神。只有不断探寻，积极借鉴成功的经验和办法，逐步深化、逐步推进企业医疗制度改革，企业才能最终卸掉这一历史包袱，才能轻摇双翅飞。

何日轻摇双翅飞？企业在苦苦地等待着……（刘新）⑫

陕重厂调整产品结构显生机

本报讯 陕西重型机器厂抓住契机，瞄准市场缺口，调整产品结构，企业产销两旺。

该厂建厂30多年来受传统计划经济的束缚，产品单一，生产规模和服务方向受到制约。近年来，他们依据国家产业政策调整中电力工业缺口大，特别是大中型电站由于铸锻件短缺，制约发电机组产量提高，以及外商寻求大型电站铸锻件定点供应厂家的契机，迅速组织大中型火电铸锻件的开发与研制，相继为哈尔滨汽轮机厂、北京重型电机厂等国家重点发电设备主机制造厂家配套生产了20万千瓦汽轮机缸体，30万千瓦、60万千瓦汽轮机阀体等大型火电铸件2000多吨，并取得了用户的信誉。目前电站铸锻件的销售收入已占工厂总销售收入的25%。（姚泽蒂 时春旺）⑯

瀚桥信用联社

增加贷款投入 扶助乡企上马

本报讯 西安市瀚桥区信用联社把扶持乡镇企业作为信贷工作的重点，今年头4个多月发放贷款8375万元，投向乡镇企业的就有7300多万元，占信贷总额的83%，有力地推动了乡镇企业的发展。

这个信用联社在向乡镇企业投放贷款过程中，注重向重点骨干、科技含量高、产品适销的企业倾斜。区骨干企业黄海电缆厂在他们的大力支持下，建厂3年上了3个新台阶，产值利税翻了10倍多。去年，该厂拟投资250万元建成一条新型市话通信电缆生产线，信用联社及时发放临时贷款200万元，使企业如虎添翼，利税猛增到110多万元。贷款达800万元的东方造纸厂，由于生产环节不配套，一度出现亏损。今年初，信用社向该厂派驻专职信贷员，经调研后建议信用社给厂里贷款50万元，帮厂里添置了新设备，使月产量由原来的150吨增加到290吨，利税直线上升。

今年以来，该联社已先后对30多家乡镇企业进行重点贷款扶持。目前，这些企业利税明显递增的有20多家，扭亏为盈的有4家。（刘鸣仓）⑯

电视预告

6月22日 星期三

四频道

20:32秦之声：秦腔《白蛇传》

3:50现场直播：15届世足赛（罗马尼亚—瑞士）

八频道

7:20现场直播：15届世足赛（尼日利亚—保加利）

20:30连续剧：莲花争霸（15、16）

十频道

20:50连续剧：富豪恩仇录（15、16）

十九频道

20:05电视剧场：雪城欢歌

6月23日 星期四

四频道

21:22连续剧：黄河风月（5、6）

八频道

7:20现场直播：15届世足赛（美国—哥伦比亚）

十频道

20:30连续剧：富豪恩仇录（17、18）

十九频道

9:00现场直播：'94美国职业篮球决赛

6月24日 星期五

四频道

21:02连续剧：黄河风月（7、8）

0:20现场直播：15届世足赛（墨西哥—爱尔兰）

八频道

7:20现场直播：15届世足赛（韩国—玻利维亚）

十频道

20:50连续剧：富豪恩仇录（19、20）

十九频道

20:05连续剧：上海大风暴（2）

绿茵风云无常 荧屏直播有序

中央电视台 世足赛转播时刻表（续上期）

6月28日（二）

03:50～05:50 第27场 玻利维亚—西班牙（C2—C3）（直播）①

07:20～09:10 第28场 德国—韩国（C1—C4）（录像）③

13:00～14:40 第28场（重播）②

22:30～23:15 "绿茵金辉"之十一（专题）①

6月29日（三）

07:20～09:10 第29场 爱尔兰—挪威（E2—E3）（录像）③

00:20～02:20 第30场 意大利--墨西哥（E1—E4）（直播）①

16:05～18:00 第31场 俄罗斯—喀麦隆（B2—B3）（录像）②

03:50～05:50 第32场 巴西—瑞典（B1—B4）（直播）①

21:10～21:55 "绿茵金辉"之十二（专题）①

6月30日（四）

00:20～02:20 第33场 摩洛哥—荷兰（F2—F3）（直播）①

07:20～09:10 第34场 比利时—沙特（F1—F4）（录像）③

16:05～18:00 第34场（重播）②

22:30～23:15 "绿茵金辉"之十三（专题）①

7月1日（五）

09:30～11:10 第35场 希腊—尼日利亚（D2—D3）（录像）①

07:20～09:10 第36场 阿根廷—保加利亚（D1—D4）（直播）③

16:05～18:00 第36场（重播）②

22:30～23:15 "绿茵金辉"之十四（专题）①

7月3日（日）

00:50～03:50 第37场 1C—3ABF（直播）①

04:20～07:20 第38场 2C—2A（直播）①

21:10～21:55 "绿茵金辉"之十五（专题）①

7月4日（一）

00:50～03:50 第39场 2F—2B（直播）①

04:20～07:00 第40场 1A—3CDE（直播）①

23:50～02:50 第41场 1F—2E（直播）①

22:30～23:15 "绿茵金辉"之十六（专题）①

7月5日（二）

03:20～06:20 第42场 1B—3ACD（直播）①

21:10～21:55 "绿茵金辉"之十七（专题）①

7月6日（三）

00:50～03:50 第43场 1D—3BEF（直播）①

04:20～07:00 第44场 1E—2D（直播）①

21:10～21:55 "绿茵金辉"之十八（专题）①

7月9日（六）

23:50～02:50 第45场 W5—W6（直播）①

7月10日（日）

03:20～06:20 第46场 W7—W8（直播）①

22:30～23:15 "绿茵金辉"之十九（专题）①

23:50～02:50 第47场 W3—W4（直播）①

7月11日（一）

03:20～06:20 第48场 W1—W2（直播）①

16:05～18:00 第48场（重播）②

21:10～21:55 "绿茵金辉"之二十（专题）①

7月14日（四）

03:50～06:50 第49场 WB—WC（直播）①

07:20～10:20 第50场 WA—WD（直播）③

16:05～18:00 第50场（重播）②

21:10～21:55 "绿茵金辉"之二十一（专题）①

7月17日（日）

03:20～06:20 第51场 决三、四名（直播）①

14:05～16:00 第51场（重播）②

21:10～21:55 "绿茵金辉"之二十二（专题）①

7月18日（一）

03:20～06:20 第52场 决一、二名（直播）①

23:30～01:00 第52场（重播）①

21:10～21:55 "绿茵金辉"之二十三（专题）

①注：①②为节目套数 所列时间为北京时间

路矿一家 产运相连

铜川火车南站力保煤炭外运

本报讯 被称为铜川矿务局最亲密伙伴之一的铜川火车南站，今年来，在运力紧张的情况下，积极加大煤炭外运量，为矿务局走出困境创造条件，到目前，共发运煤炭100余万吨。

今年以来，铜川矿务局由于受外部环境制约，原煤产量下降，企业陷入困境。为此，铜川火车南站会同郑州铁路局、西安铁路分局主管部门多次深入矿区排忧解难，现场办公、落实车皮计划。他们充分挖掘运输潜力，精心组织，加强车辆调整，最大限度地增加运力。

同时，他们还严格控制小窑煤的发运，把运力集中用于铜川矿务局的煤炭外运上，并且按照矿区的煤炭外运计划，及时把车辆送往省内外各需煤厂家。每月平均日供应车皮为206节，由过去日外运量1.1万吨，增加到1.2万吨，较好地完成了煤炭发运指标，为铜川矿区走向市场创造了良好的外部条件。

（杨勇）⑯

一个以解决国有大中型企业职工住房为目标，把房地产开发与国有企业住房制度改革相结合的房地产开发公司，西安融发房地产开发公司。日前在西安破土动工兴建融发一区——泮禾住宅小区。这个总建筑面积达三万九千平方米的住宅小区，建成后可解决五百多户工人的住宿。 周怀忠 摄

东方之珠

——记西安东方大酒店厨师长全省服务明星杜西峰

你也许根本想不到"锦绣前程"、"龙凤呈祥"、"恭喜发财"、"欢聚一堂"这些词汇，竟是西安东方大酒店厨师长杜西峰烹调出的几道名菜。难怪不少中外佳宾一看菜单，食欲大增，品尝后更是赞不绝口。近日，杜西峰被省总工会、商务厅、外贸厅等五单位联名授予"服务明星"称号。

杜西峰高中毕业就迷上烹饪艺术，两年专业学习打下了扎实的基础。后被东方大酒店录用，他虚心学艺，熟悉了从选料加工到各种刀工，从滑溜爆炒炖焖蒸到烧煮氽涮烹蹋，很快成为三级厨师。

采访杜西峰时，我发现他左手指伤痕累累，足有二十几处。右手也因常年握刀，中指侧面磨出厚茧，一分耕耘带来一分收获。他切的丝，细如发；切的片，薄如绢，他能用不同材料雕刻出30多种花鸟虫鱼造型。他在广州华侨大酒店学习期间，见活虾很多，便顺手刻出一只活灵活现的大虾，使一直看不起西北人的厨师长惊讶不已。问他："会刻凤吗？"杜西峰点点头，只几下，一只栩栩如生的凤，便落在凉盘上。厨师长乐坏了，不但主动要求跟杜西峰学雕刻手艺，还教会杜西峰不少粤菜。

杜西峰曾跟上海名厨学习淮扬菜小煎鳝粒，在此基础上，他发展了小煎牛仔柳、小煎猪仔柳；他学的粤菜烤乳猪，经不断实践创新，也成为酒店的代表菜。如今，东方大酒店四季轮换的上千道菜，都由他一一制定菜单。

经过多年努力，杜西峰在烹饪领域大展才华。1990年，他分别获我省和西安市青工技术比赛第二名和第一名。1993年，他又摘取第二届全国烹饪技术比武冷菜银牌，热菜金牌挂冠，被省上授予"烹饪大师"称号。一出名，社会上就有人高薪聘请，有位日籍华人也聘请他去日本。这对月薪只有400元的他来说，诱惑力很大。但他都——谢绝。杜西峰说："我没走，是为了不辜负三秦父老对我的期望。"

（柳江河 陆兵）

待青路拾四万元 分文不少还失主

▲5月11日晚9时多，西安市自来水公司劳动服务公司待业青年郭小莉一人骑自行车回家，路经玉祥门什字。在昏暗的路灯下发现人行道上丢着一个精致的手提包，她捡起来一看，里边装着整沓的大额人民币。她怕发生意外，就连忙骑车回家。经清点里面有现金、股票、活期存款折计4万多元。第二天一早，郭小莉就按照包内名片上的电话号码给失主挂了电话。当失主白桂生接过提包见到4万元分文不少，各种证件齐全，激动不已。（志有）

▲5月23日上午10时许，一辆装载大半车厢香烟的东风卡车正行驶在南郑县大河坝工业开发区路段上，在车辆减速准备转弯时，从旁边一辆自行车后座上跳下一个年轻人，乘机从后面爬上车厢，抱起一箱香烟扔到路边，下面的同伙立即停下自行车，准备将烟盗走。这时，从后面经过的陕西华燕公司15车间职工张亚新看到此情，一边大喊抓贼，一边向前奔跑，行窃者见势不妙，狼狈逃窜。司机闻声停车后，感动得不知说什么好。

（柳中秋）⑯

窃贼扒车盗香烟 见势不妙忙逃遁

★★信息专递

最新科研成果——超金属冷焊材料面市

西安科友公司引进国外技术研制生产的超金属冷焊材料是西安市的重大科研成果，与美国同类产品相比、性能完全相同而价格仅为其1/2，属国内独家生产的替代进口产品。冷焊技术是焊接领域里的革命，该产品除具有热焊的一切性能外，更具有其独特的优点。对于热焊难以触及的部位及不允许进行热焊的场地均可使用，且不需专用设备。该产品具有良好的物理机械性和耐化学性，色泽与原材料近似。8种类型的系列产品通用于黑色金属和有色金属的焊接。产品自投放市场以来深受欢迎。公司地址：西安小寨东路3号，电话：5233109 邮编：710061。

老教授用蛇药治疗牛皮癣

西安古城医院（尚勤路348号）皮肤专科大夫陈文焕教授1951年大学毕业于西北医学院，从事皮肤病临床40余年，他在挖掘整理和运用祖传秘方的基础上选用陕川交界巴山地带的腹蛇炮制成内服和外用药膏，在根除漫性顽固性牛皮癣上疗效喜人。患者常排队就诊，陈教授被誉为"牛皮癣的克星"。

中医认为，牛皮癣大多外感风湿，由表入里，造成人体内风行血燥而得之。而陈文焕大夫认为，心绪烦忧、七情内伤是造成此病顽固性内因，病根在于神经障碍，而腹蛇入药，即能营养血液及脏腑，通经活络，又可调节神经系统造成的肌肤失养，所以对神经功能的恢复有独到之处。省政协刘甬，牛皮癣缠身30余年，连成大片，行走不便，苦不堪言，四处求医无效，经陈教授两个多月的精心治疗，即痊愈，再不复发。西安交大女大学生石兰，患牛皮癣7年，影响学习，同学们嫌她脏、疏远她，服药一个半疗程癣病全部脱体，未留疤痕。数年来，陈文焕教授已为万余名患者解除了痛苦，深受患者信赖。

信息专递★★

治疗骨髓炎效果好 老中医黄高宏非手术

西安市中医儿童医院七旬老中医黄高宏经过50年探索，终于找到了中医非手术治疗骨髓炎的有效方法。

黄大夫出身中医世家，他自幼随父习医，尽得山西稷山黄氏四代祖传绝技，曾以中医喷喉治疗喉病而名扬四方。黄高宏在50余年行医生涯和大量中医临床实践中，经过近千例临床病症分析，把骨髓炎分为两大类6种，又通过长期临床试验筛选，研制出适合不同类型的"三仙丹"、"仁升丹"、"八宝丹"、"拔毒膏"、"化瘀膏"、"回升膏"等六种药物，治疗时辅以清热解毒、活血化瘀，托里排脓，补益气血的内服中药，在治疗骨髓炎这一外科顽症上取得了令人欣慰的疗效。据临床观察，有效率达97%。治愈率为88%，十几年来，黄大夫已为近千名骨髓炎患者解除了痛苦。

地址：西安北关自强东路507号 邮编710015

性医学专家胡岩敬告患者

不育勿忧 性病勿愁 西性为君解忧愁

地址：西安西大街三五九号