陕西工人報

SHAANXI GONGREN BAO

陕西省一级报纸 1995·SHAANXI

1996年12月12日 星期四 复字第1934期

代号51—7 国内统一刊号CN61—0015 每周二、四、六出版

威威金表 一戴添妙 AOWEI 论品表大全 专牌订像礼品表 电话:029-8225599 中外合资西安奥威公司

夕阳教授数十年 力克顽症脉管炎

当夜幕沉沉降临，当都市亮起万家灯火，当您沉醉在迷人的爱河，当你旋转于舞池华灯……您知道吗？有这么一种病人，他(她)正辗转于床第之间痛苦地昼夜难眠，他(她)正为发紫坏死的足趾即将被截脚的厄运痛感前途的黯然……这种病人，即令医界感到困惑的脉管炎患者。但是，当一些脉管炎患者即将被截肢进入残疾者行列的时候，一位医界的智者亲切而有力地道：**脉管炎患者莫急于开刀！**

这位慈祥而又智慧的老人即：著名医学专家，目前，已桃李满天下的研究生导师王春鹏教授。

脉管炎是临床上的常见病，西医称之为"伯格氏症"。它轻时以下肢肿胀，麻木肿痛为临床症状，严重时患肢呈足趾青紫，溃疡坏疽，俗称"臁疮腿"、"老坏脚"，是种慢性炎性血管型顽症。致残率极高，传统医学法，轻者是年复一年的服药打针，国内近几年还有种药袜子疗法，亦很难以根本上解决问题。严重时痛苦难忍，下肢及足趾象个青紫萝卜，患者常常昼夜痛的不能入眠，除截肢似乎还无它法。王春鹏教授终生遇到许多脉管炎患者，曾深为他们的痛苦所自责。决心攻克这一难题。经数十年的临床探索，他发觉，该病的病理改变是由于血管内膜增厚，血栓形成，血管闭塞，引起的下肢缺血坏死疾患。经翻阅大量中外医学资料，总结数千典型病例，他断言治愈该病，治疗血栓乃其关键。于是，他根据中医药"气为血帅，气行则血行，气滞则血瘀"理论，创造性地重用通经活络，降脂溶栓，破血逐瘀，兼以消炎镇痛，散寒除湿等数十种药物，精心研制出治疗血栓闭塞性脉管炎、静脉炎、大动脉炎、心脑动脉硬化等脉管炎病变的"脉速康"系列药物及"千锤膏"外贴剂，经临床表明，一般用药1—2个疗程即可见大效，多数患者半年左右即可痊愈。许多患者用药后即感腿脚发热，痛疼麻木逐减，继而用药可见坏疽剥落，皮肉颜色逐步转为正常，恢复了正常肢体功能。患者高呼"神药"！由于"脉速康"和"千锤膏"的神奇疗效，郑州市军分区八一医院特将已退休在家的王教授请至客座，以开发此药物造福人类。目前，该药已顺利通过专家鉴定及济南军区批号(96)济制FP03512号。该药已为数千脉管炎患者解除了截肢及长期卧床不起的痛苦而被社会各界口碑传颂着。 **电话**0371—7439626 **邮编**:450052 **地址:郑州市建设东路34号,郑州军分区八一医院脉管炎科**

路线:郑州火车站乘101电车或9路车到河南医学院站下车向西300米路南即到。

黄陵下硬茬贯彻落实《煤炭法》

已关闭整顿独眼井十个双井口生产十四个

头条新闻大参考 西安制药厂协办 利君沙® 抗菌消炎 安全高效

本报讯 本月1日《煤炭法》实施之后，黄陵县行动迅速，且手段铁硬，在大力宣传《煤炭法》的同时，对全县152个大小煤矿进行检查整改，决定对独眼井10个、双井口生产14个，停止生产限期整改。全县整个矿区秩序明显好转。

全省贯彻落实《煤炭法》大会10月7日召开后，10月24日，黄陵县煤炭局长张建柏便把会议精神传达到12个乡镇和152个煤矿。并出资4万元，于10月26日和27日借逢集之机，组织了3辆宣传车和70人的秧歌队、锣鼓队在黄陵城区、店头矿区大张旗鼓宣传《煤炭法》，在全县悬挂过街横幅20条，制作壁挂标语200份，制做永久性宣传牌4块。

针对全县乱挖滥采严重和煤矿生产事故居高不下的突出问题，黄陵县依靠《煤炭法》在全县所有矿区进行检查整改，计划炸掉违法矿井5个，永久性关闭10个。至12月7日，命令停产整顿所有的独眼井生产和双井口生产。为了能彻底解决问题，对这些井口直接封堵，并拆除部分设备，截断电源，整改验收不达标不能生产。

为了使黄陵煤炭业得到健康发展，黄陵依靠《煤炭法》对全县煤炭发展制订了长远规划，其内容为"发展国营，扶持乡镇，限制村办，整顿和取缔个体煤矿，规模经营，规范化管理"。计划"九五"末，全县年煤炭产量由现在的400万吨提高到500万吨，矿点由现在152个降至40个。

为了解决个体煤矿蚕食国营煤矿，且已使国营煤矿失去生产能力的历史遗留问题，黄陵县决定每个个体煤矿从今年元月1日起向国营煤矿交纳2.50元／吨的资源补偿费，一方面制裁个体煤矿的胡挖乱采，另方面又保证了国营煤矿职工工资及生活。 (翟龙)

国家经贸委主任王忠禹就明年国企改革发展提出

集中精力打好"五个攻坚战"

据新华社讯 日前在沈阳召开的全国经贸工作会议上，国家经贸委主任王忠禹在讲到明年国有企业改革发展时强调，各级经贸委要统一思想，上下联动，统筹兼顾，通力合作，在做好各项工作的基础上，集中精力打好五个攻坚战。

一是要打好现代企业制度试点的攻坚战，中央确定进行现代企业制度试点，实践中有不少好经验、好做法。明年在按照试点方案进一步做好工作的同时，认真总结经验，要对面上企业如何稳妥推进，提出可操作性的意见和建议。

二是要打好兼并破产的攻坚战。兼并破产这项工作政策性很强，工作量很大，难度不小。这一仗非打好不可，各级经贸委一定要下大力气抓好这项工作，要有专人负责，精心组织，规范操作，非试点城市不可越权使用试点城市的政策，严格按政策规定办理，有问题及时解决，哪个环节都不能出问题，务求做到加速、正确、有效地推进。

三是要打好结构调整的攻坚战。结构调整的主体是企业，基础是存量结构调整，重点是产品结构和企业组织结构调整，增量调整的立足点也应该放在现有企业的技术改造上，以"增量激活存量"。明年要完成一批重大技术改造项目，开发一批重点新产品，淘汰一批老产品，发展一批名牌产品，培育一批龙头企业，确定一批保护企业。

四是要打好扭亏增盈的攻坚战。亏损严重，是困扰国有企业的一个大问题，能否遏制亏损，实现减亏、扭亏，关系企业的改革、发展和稳定，关系国有经济主导作用的发挥。我们必须进一步加大扭亏增盈的工作力度，落实扭亏增盈责任制，力争明年使企业盈利增加，亏损减少。

五是要打好治理"三乱"的攻坚战。现在针对企业的各种乱收费、乱罚款、乱摊派多达3000种，企业苦不堪言，到了非整治不可的地步。现在解决问题的时机趋于成熟。明年经贸委要配合有关部门，切实做好这项工作，努力减轻企业负担，力争经过几年努力，把"三乱"问题制止住。这几个攻坚战，有的不是一年就能打下来的，需要长期持续不懈的努力。但是明年在这几个方面都要取得实质性的进展。⑩

建筑企业下岗职工有四盼

·默然·

当前，建筑业市场竞争激烈，加之部分建筑企业转机建制中还存在诸如企业内部管理松懈、项目基础管理不到位等问题，从而致使相当一部分建筑企业出现不同程度的亏损，下岗放假职工增多。我们经过调查发现亏损企业下岗职工有四盼。

一盼企业领导要有『公仆』意识，勤政廉政。目前，有一部分亏损企业，一方面生产任务不饱满，职工工资难以发放；另一方面企业领导购豪华轿车，住高级宾馆，出国旅游……下岗职工群众对此十分不满，怨声载道。

二盼企业领导要有民主意识。在诸多亏损的建筑企业中，有相当一部分企业领导独断专行，大搞一言堂。『职工的心，企业的根』，职工是企业的主人，一个亏损企业仅仅靠几个领导人是难以力挽狂澜，扭转大局的。实践证明：只有全心全意依靠广大职工群众的聪明才智，群策群力，才能实现企业的扭亏增盈。下岗职工殷切期望企业领导能真正将职工当作企业的主人，发动职工，共渡难关，为企业的兴旺发达献计献策。

三盼企业制度规范化，并能落到实处。一些建筑企业针对企业存在的问题，制定了一系列规章制度，但是制度不够规范化，没有相应的配套措施，且难以落实。譬如『项目工程中按工程量大小安置相应数量的自有职工』等，最终得不到落实，规章制度还是一纸空文。

四盼企业『送温暖工程』能制度化、经常化。亏损企业职工下岗后，一些人生活非常困难。一部分企业对此不够重视，『送温暖』仅靠上级部门一点困难补助，企业一点不支持，不少下岗职工认为企业把他们像『包袱』一样甩掉不合理，迫切希望企业『送温暖工程』能制度化、经常化。⑩

美化生活 质优价公 宝塔山油漆 职工之声 兴平宝塔山油漆有限公司特约 董事长:符振丰 总经理:孙吾魁 (0910)8825153

九冶公司在经济状况欠佳、住房普遍老化陈旧的困难形势下，仍以大局为重，积极推行公有住房改革。该公司继对山东、河南、宝鸡等基地完成了房改工作之后，近日又对勉县基地的近千套旧房进行了出售。仅两天时间就收回房款300余万元。因为退休工人争相交款购房。

隋冬 摄

承诺不是一张空头支票

西安骡马市停电事件得到处理

本报讯 上月中旬，引起西安市民关注的骡马市百余户居民停电数日的事件最近得到了处理。

西安供电局市区分局日前作出决定：紧修班班长由于安排部署不当，令其写出书面检查，并在全局通报批评，扣罚两个月奖金；第一班当值人在未及抢修的情况下，没有将故障真实情况反映上报，延误了抢修时间，给予行政警告处分，调离工作岗位；第二班当值抢修及内勤人员写出书面检查，在全分局通报批评，扣罚三个月奖金。该分局还在40个班站职工中开展了一场关于"社会服务承诺是否是一句空话"的大讨论。

截至笔者采访时，这场大讨论还余波未平。西安供电局张昌润局长指出，这次事件本身也暴露出我们个别职工服务意识还有待加强。在当时受天气影响不能及时抢修的情况下，紧修班当值职工如能耐心向居民作出解释，也会缓解居民的怨气。

西安供电局向社会和广大市民所作的7条承诺中有这么一条：除不可抗力外，10千伏及以下架空线路故障12小时内修复，电缆故障做到不间断抢修，直至恢复供电。如何做到承诺一项，兑现一项，真正将"承诺制"落到实处，除了供电部门抓好软、硬件建设，进一步强化雨天带电作业措施，改进完善监督机制外，还需加大电力行业特点的宣传力度，增进社会各界对电力生产特点的了解，争取用户和市民的理解支持。

(学敏 振杰 朝旭)⑩

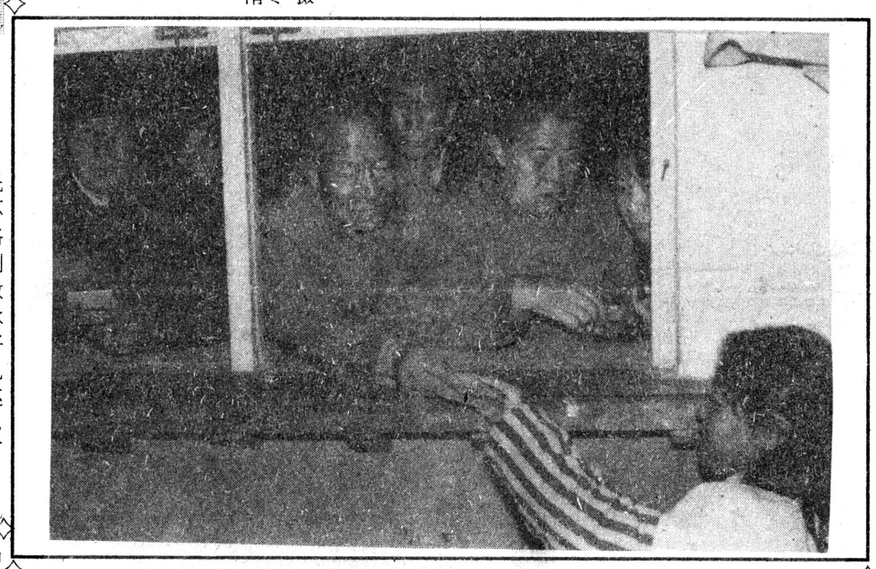

本报讯 西安大庆制药厂近日拿出价值100万元的常用药品捐赠给蓝田、户县贫困山区和市属部分特困企业。在捐赠仪式上，市总工会的领导对该厂的义举给予高度评价和赞扬。

西安市目前已有停产、半停产、亏损企业520户、计10万多名困难职工。作为省级先进企业的大庆制药厂心系缺药人，赠药献爱心，帮助困难企业渡难关。6日这一天，市总工会主席马瑞先等主要领导亲自带队，驱车前往秦岭棉织厂、重型电炉厂、柴油机、胶管厂和石棉制品，将价值30多万元的药品送到这些特困企业。

(范歌)

西安大庆制药厂心系缺药人

向贫困地区和企业捐赠百万元药品

本报讯 咸阳市精神文明建设"五个一工程"文海奖，随着市委宣传部副部长黎群贤和咸阳文海医药保健品有限责任公司董事长修骏双方的正式签字于本月6日最终敲定。

双方签定：从1997年起，由"文海"公司出资20万元人民币作为"五个一工程"奖励基金，每年拿出利息2万元对全市"五个一工程"入选作品进行奖励。以生产"前列通药贴"主导药品的"文海"公司是咸阳市工人文化宫下属的一个经济实体。他们"以文助文"的义举，在全省还属首家。

(张翟西滨)⑩

弘扬精神文明 鼓励多出精品

文海公司设20万元助文奖励基金

所得礼金礼品悉数上交 宝桥厂十七名领导干部

本报讯 在落实中央、国务院关于领导干部收入申报等三项制度中，宝鸡桥梁厂17名副处级以上领导干部，已全部申报了1995年下半年和今年上半年的个人收入情况。今年以来，有3名领导干部上交礼金和礼品折合人民币1万余元。主管经营的副厂长于和章，曾多次上交礼金，今年又将某公司送的礼金8100元上交厂纪委。 志军⑬

标题新闻

●胡锦涛在全总12届四次执委会上强调，各级工会组织要团结和动员广大职工积极投身两个文明建设的伟大实践，用工人阶级的先进思想和模范行为影响和带动全社会

●全国计划会议部署明年工作，积极推进两个转变，加快经济结构调整竞争实力为重点

●国资局提出，国有经济结构调整要以突出强化国有经济

●中共中央举行法律知识讲座，江泽民李鹏乔石李瑞环朱镕基胡锦涛等听讲

●省工商局省消协设置流动投诉车，并建立陕西省保护消费者权益专项基金 ⑬

◀ 琢磨 王培琪

五指山集团杯 新闻摄影赛 西安五指山企业集团 总裁:吕伟东 电话:3232236、3242307

西安市自来水公司向李素丽学习、广泛开展"岗位作奉献、真情为他人"活动，全公司出现一派新气象。图为被建设部评为规范化服务先进个人、水司营业所副所长郭武凯(图中)带领营业所的职工利用星期日到教场门小区为居民义务修理闸门、水龙头和水表等用水器具。 (李志有 摄)

提高设备利用率 保证企业有后劲

兴化投巨资进行大修和技改

本报讯 兴平化肥厂加大年度设备大修投入，加强对旧设备的技术改造力度，依靠技术进步，使老设备焕发出青春，老企业再创辉煌。这个厂每年大修投入的资金都在1000万元以上。1996年用于设备大修的资金达1300余万元，耗用工日25200多个。

兴化厂是一个年设计能力为10万吨的中型氮肥企业。"八五"期间，兴化厂走滚动发展的路子，5年期间共投入技改资金达1.2亿元，使合成氨能力从10万吨提高到了12万吨。几年来，该厂利用大修之机先后完成了电力总变、二期软水站等项技术改造。1993年利用年度设备大修完成的二期合成塔改造，在国内首次采用了最新科技成果，使合成氨生产能力从160吨／天提高到了260吨／天。今年，兴化厂的年度大修准备投入1300万元，继续更新设备，同时利用年度大修对一期硝酸尾气系统实施技术改造，该项工程完成后将在全国同行业同类型企业中第一个消灭硝酸系统的"黄龙"，生产能力也将达到15万吨。

(卫勤 马载宪)⑬

中国人能养活自己——

我今年粮食产量将达四点八亿吨

新华社北京电 时下海内外有一个热门的话题：拥有12亿人口的中国，未来是否有能力解决自己的吃饭问题？

有资料表明，当今全球粮食的生产与供应形势相当严峻。世界粮食产量60年代每年以3%增长；70年代每年增长2.3%；80年代每年仅增长2%；现在的增长率为1.8%。增长率不断下降的趋势还将继续下去。与全球粮食紧缺形成鲜明对照的是，我国从去年开始，连续两年农业获得大丰收，预计今年全年粮食产量将达到4.8亿吨以上，再创历史新纪录。

中国人能否养活自己，取决于我们是否对农业特别是粮食生产紧抓不放；取决于我们是否能不断增强抵御自然灾害的能力。我们应该有信心，让粮食生产的增长率大大高于人口的增长率，真正使自己完全能够养活自己。⑩

一个农村残疾青年教师向命运挑战

司月炜的"地扩旋漂说"引起普遍关注

一名农村残疾青年教师战胜命运的挑战，使自己创立的学说走上国际讲坛，这无疑是一个传奇。我省咸阳市地扩旋漂应用研究所所长司月炜就是这个传奇中的主角。在不久前于北京召开的第三十届国际地质大会上，他提出的"地扩旋漂说"引起了中外地质学家的浓厚兴趣和普遍关注。

司月炜是乾县上官职业中学史地课青年教师。在从事教学工作之余，他潜心钻研地学理论，开展地震、气象预测等科学研究。通过十几年的刻苦自学，在总结前人经验、吸收各家学说精华的基础上，创立了地扩旋漂学说。他的研究认为扩张力使地壳升降，旋漂力使其螺旋漂移(旋升或旋降)，形成波浪式前进的循环运动形态。陕西人民教育出版社出版了他的地学专著《地扩旋漂说》。为了参加国际地质大会，司月炜花了近两年时间进行准备工作。1994年，他就向世界地质大会提交了论文，又专程到西北大学地质系进行深造，一边学习，一边着手修订他那本《地扩旋漂说》专著。今年8月4日，第三十届国际地质大会在人民大会堂隆重举行，司月炜的"地扩旋漂说"举上国际讲坛，引起了一场不小的轰动。该学说和他本人成为会议期间人们讨论最热烈最感兴趣的话题。值得一提的是，在参加大会的近7000名代表中，他是唯一一名自筹资金自学成才的国内个人代表。

司月炜的地扩旋漂学说认为：地球自转时产生强大的离心力，在地幔的软流圈层的液态或软流体熔融质岩浆便向外扩散，挤压地壳，碰到脆弱部分，岩浆便喷出地面形成火山喷发、地震等，产生巨大的水平推力，驱动地壳作水平运动，这种运动是一种螺旋式升降漂移的向极运动，呈波浪式前进的循环运动形态。《中国科学报》认为这一学说是继大陆漂移说和板块构造学说的又一新理论。来自世界各地的不少地质学专家，在初步了解了地扩旋漂说之后，都情不自禁地对他伸出了大拇指。日本地质理论学者鸟井宽先生认为"司月炜的学说是伟大的学说"。中国地理学会理事张广远教授觉得"尽管理论体系还不完善，但也显示了它的生命力"。

司月炜在接受采访时表示，他将继续将这一理论进行充实提高，使之更科学、更完善，他的下一目标是参加第31届国际地质大会。

本报通讯员 李筱⑩

宝光杯通讯大奖赛 陕西宝光电工总厂协办

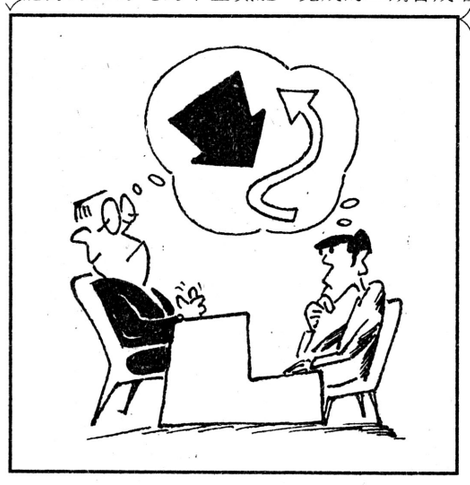

粤港『直通巴士』遍布珠江三角洲

最新统计表明，从事粤港直通客运的注册公司近60家，投入直通运营的车辆近千辆。

据广东省口岸办公室有关负责人介绍，目前从事粤港直通客运的分布线路主要集中在珠江三角洲地区，其中八成以上的运输公司从事广州、东莞、佛山、珠海、中山、惠州线路。这些地方的"直通巴士"正在向部分经济发达的乡镇延伸。 ⑭

沪上健美热悄然升温

近几年来，上海的健美训练热悄悄升温。据悉，除全市各大宾馆健身房之外，上海已有50家健美、健身房，比去年猛增了50%左右。有的已形成自己的特色。统计数据表明，上海每天约有一万人到健身、健美中心参加训练。男子以增长体力、发达肌肉为主；女子多以减肥、健美体形、美容为目的。 ⑬

新闻短波