情系中华的马可·波罗家族

■新闻人物

据新华社上海电 700多年前，当马可·波罗把中国的面条和馅饼带回意大利时，他可能不会想到，这两种食品的意大利"版本"——意大利面条和比萨饼会在今天风靡全球。他也可能不会想到，他的后代们也和他一样热爱中国这片东方神秘的土地。

马可·波罗的第三十代后裔，曾36次访问中国的西罗·波罗在接受记者采访时说，"我们波罗一家对中国都怀有深厚的感情。"应国际商会的邀请，西罗·波罗来上海出席于4月9日开幕的国际商会第32次世界大会，并在会上作有关中国经济发展的专题演讲。

可以说，西罗的一生是和中国紧密联系在一起的。36年前，他应毛泽东和周恩来的邀请首次访华，并受到这两位中国领导人的接见。至今他还戴着周恩来送给他的一枚挂在手表链上的纯金牌，牌的正面镌刻着中文的"囍"字，背面是中文的"爱"字。

此后，他又多次访问中国。他说："我目睹了中国的改革开放和经济腾飞。"

他还积极投身于意中友好关系的发展。在1961年第一次访华中，他出席了马可·波罗博物馆的揭幕仪式，又参加了促成中意相互承认的重要会谈。1971年，西罗参加了推动恢复中国在联合国合法地位的活动。同年10月意大利政府投票支持恢复中国在联合国的合法地位。

1985年，他被欧盟任命为派往中国的特使后，于1988年创建了欧洲中国市场合作网络，他还在一年后建立中国及亚洲研究中心。

西罗是一位政治经济学教授和精通中国历史文化，特别是研究中国当代经济的专家，这位60多岁的老人写出了有关中国经济发展的两部专著——《开辟中国市场》和《中国的合资企业》，并且在国际舞台上挺身而出，维护中国的利益。

去年在意大利举行的一次国际会议上，西罗列举了大量事实和数据，赞扬中国改革开放的巨大成就，义正辞严地驳斥了一些国家的代表对中国的开放政策和投资环境的攻击。

他告诉记者，中国人的聪明智慧和中国丰富的自然资源，以及中国领导人的正确决策将使中国经济发展势头继续下去。在国际经济日益全球化的过程中，中国将处于十分关键的位置。

西罗表示，他将继续为欧洲与中国的文化、政治和经济交往做出自己的努力。㉕

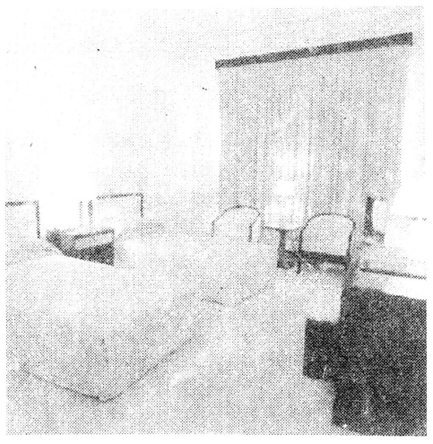

情调旅馆

■环球览胜 文文

在伦敦的波托贝罗旅馆，富于传奇色彩的住客以及围绕这些住客所发生的轶闻趣事，几乎同它提供的服务和装潢布置一样重要。据传摇滚歌星艾利斯·库珀在此滞留期间，曾要求旅馆定时供应白鼠，以便喂养被他关在浴室里的一条蟒蛇。

波托贝罗旅馆只拥有22个客房，周围既无停车场，与市中心也相隔一段距离。但其老板很早意识到：成功的经营之道在于充分发挥自身的优势和风格特色。在这里，你可以安睡唯独在轮船上才有的上下铺卧床，可以享用维多利亚时代古色古香的更衣室，即黄铜淋浴室的一种雏形。

受波托贝罗经验的启示，世界各地的名城近来掀起一股兴建小巧别致旅馆的热潮。这些旅馆在内部装潢上千姿百态，情调独特，力求使远离家乡的游人产生一种胜似在家的亲切感。在欧洲，投宿这类旅馆，每晚收费至少300美元。

在这些充满浓郁明星气息的旅馆中，其经营者本身就属社会名流的也不乏其例。如70年代以参与创办"54摄影棚俱乐部"而声名大噪的伊恩·施拉格，在经历了一场为逃税蹲班房的风波后，着手的第一件事便是在洛杉矶的日落大道筹建蒙德里安旅馆。他许诺要建造一个前所未有的环境，让游客一步入门廊就恍若置身于一个从哈哈镜里看到的幻境中。

值得一提的是，尽管许多经理上任伊始即耗资数千万美元铺设供电脑和传真用的数字化通讯线路，但除非你亲自入内一游，这些设施从外面看是丝毫不露痕迹的。伦敦还有一些旅馆干脆是用其所在街道朴实无华的地名来命名的，如第11卡多根花园。新近开业的亨佩尔旅馆更是一曲抽象艺术的赞歌，从入口、长凳、靠垫到兰花园，不仅造型简洁明快，而且看上去白净得犹如经过了漂白处理。

编译自美《新闻周刊》

以石油致富的挪威

■海外掠影

由于石油收入增多，挪威已成为世界最富有的国家之一。在国家预算大量盈余的情况下，挪威政府正将部分石油收入投资国外，其余存入国家"石油基金"，以造福后代。

这个世界上峡湾最多的国家于60年代中期先后在北海、挪威海和巴伦支海发现油气田，从70年代起进行开采。那里有世界上最大的石油钻井平台，所产的石油和天然气经海底管道输往西欧国家。

据挪威石油理事会今年2月预测，挪威可供开采的石油和天然气总储量约为125亿立方米石油当量，目前日产原油320万桶，原油出口量居沙特之后排世界第二位，而其向西欧出口天然气的能力可保持到下个世纪末。

挪威在石油生产和出口的推动下，近几年的经济发展在西方国家中一直较突出。据挪威官方统计，去年挪威国民生产总值增长4.8%；去年的出口增加8.7%，今年可望继续增长；失业率今年可降至4%；而通货膨胀率也达到了60年代以来的最低点。在可见的未来，挪威人将充分享受石油资源为他们带来的富足。㉕

许多美国人向往到中国旅游

据新华社洛杉矶电 在近日结束的洛杉矶第22届旅游展上，美国的旅游爱好者纷纷表示，北京、西安和长江三峡是他们向往的旅游胜地。

中国驻洛杉矶旅游办事处所设的展台以"97中国旅游年"为主题，十分引人注目，各种旅游宣传材料被参观者索要一空。

中国展台的吴荣全说，中国的旅游资源非常丰富，许多地方独具魅力，旅游事业大有可为。㉕

■域外广记

荷兰：人生难缺"咖啡时"

在荷兰人的日常生活中，最常见的休闲方式就是喝咖啡。为此，他们专门设立了一个"咖啡时"。那是在下午两三时，闲着在家的荷兰人（多为退休老人）会煮上一壶咖啡，端出一小碟糕点或饼干，然后坐在布置得很有情调的客厅里慢悠悠地呷着。如果有客来访的话，那一小盏咖啡就可以端上一两个小时。外出购物，荷兰人喜欢上咖啡馆小坐一回，购物中心的一条大街上，散布了不同格局的咖啡馆。碰上好天气，咖啡馆外面会特别摆出太阳座。

虽说下午喝咖啡是许多国家共同的习惯，但荷兰人对喝咖啡的认真态度与众不同。一到"咖啡时"，手头上什么活都放下了，仿佛不喝那杯咖啡就像汽车没了油。

在荷兰的时间越长，慢慢地也就越来越了解并欣赏荷兰人对休闲的态度，那就是："为闲而闲"。在休息的时候，荷兰人总是尽量地把自己投入到放松状态，从而达到休息的目的。

巴黎：绿地不再是禁区

正当其他国家的城市绿化部门把"勿踏草坪"的木牌四处安插之时，巴黎已决定向市民开放一片片的绿地了。

巴黎是法国的窗口，国际知名的旅游城市，这里的绿化程度在世界各国的首都中名列前茅。然而巴黎与其他城市有着相同的规定，严禁游人进入公共绿地。

近来许多巴黎人认为，"勿踏草坪"的规定显然也有其不合理的一面。巴黎市政议员在最近的辩论中表示，首都不是博物馆，城市绿地的功能不能仅仅局限在美化环境和净化空气上面。茶余饭后的市民多么希望到草坪上去休憩一下，但一块"勿踏草坪"的牌子让他们只好望草兴叹。

经过激烈的辩论，巴黎市政厅最近终于决定，撤掉禁止进入草地的牌子，把草地还给市民。按照市政厅的规定，巴黎413座公园和街头花园的绿地将全部向市民开放，人们可以在草地上散步、玩耍，甚至还可以躺在上面晒晒太阳或小睡一会儿。

朝鲜婚礼趣记

■异域风情 押根成

朝鲜平壤市有一家专门为新婚夫妇举行婚礼服务的婚礼馆。这座婚礼馆设有3个餐厅，可分别供40、60、80人就餐。每到星期天，就有几对新郎新娘到这里举行婚礼。

婚礼开始前，客人们等候在餐厅里。一俟新郎新娘进门，人们就一拥而上，鼓掌欢迎，并献上瑰丽芬芳的鲜花，簇拥着新郎新娘入座。

在新郎新娘的餐桌上，面对面地放着两只烤鸡，周围摆满了糯米糕、蒸饼、绿豆煎饼、面包、糖果、糕点、酒等民族传统菜肴。客人的餐桌也很丰盛。除了各色菜肴，还有人参酒、啤酒。客人们大都是新郎新娘的亲友。

一位客人献上贺词，然后大家举杯共祝，随之响起了优美的手风琴声。和着琴声，有人唱起了祝福歌，嘹亮的歌声在喜堂上空回荡：

祝福你们新家庭，
祝福你们好时光……

在欢乐的歌声中，新郎和新娘互赠纪念品，新郎给新娘戴上宝石戒指，新娘为新郎戴上手表。

接着，亲朋好友向新郎新娘赠送礼品，有绘画、雕刻、陶瓷、刺绣等工艺美术品，还有各种家庭用品和文化用品。

在客人们的要求下，新婚夫妇唱起了二重唱《世上无所羡慕》。然后，新娘托起酒杯，新郎斟酒，第一杯喜酒敬给父母，接下来新婚夫妇依次向客人敬酒。

婚礼在高潮中结束。走出婚礼馆，只见满天已是银河灿烂，象征着新婚夫妇今后的幸福生活。

国外怎样保护消费者权益

■时事扫描 细雨

法国每年有100—150万消费者受骗买假货，价值在20亿法郎之上。法国对那些损害消费者和正宗产品厂商利益的行为，采取的对策是严厉打击、常抓不懈。由财政部直接领导的竞争、消费和反舞弊总局专事打假和反暴利，以维护消费者的权益。这个机构下设地方分局、全国调查中心、监察大队、商品检验室和一个被称为"5000邮政信箱"的调解消费纠纷部门，总共有职工4000名。

法国每年有3300万度假者，还有6000万外国游客。每到旅游旺季，竞争、消费和反舞弊总局都要牵头开展为期两个月的大规模"假期行动"。动员属下各方力量，对全国的餐厅、商店、旅馆、娱乐中心、体育设施和高速公路等，进行质量、价格、卫生、安全等方面的检查和监督。他们在一年中要对全国的市场进行60万次检查，每年平均查处1.8万例违法乱纪活动。仅在1996年7月至8月中旬突击抽查的2万多户商家中，就有2860家受到司法追究，38家被勒令停业，1万多家情节较轻的被定为长期跟踪对象。

此外，法国还有其他一些保护消费者权益的严格规定。例如禁止发布有误导消费者和与实际不符的广告；凡是函购商品，都要给消费者留7天的试用期，不满意即可退货；不准玩弄手段强行向年老体弱者推销商品，违者可判5年监禁和6万法郎罚款；对购买仿冒品构成走私罪者，海关有权依法没收物品，处罚金额为商品价格的一至二倍；对生产和销售假药损害人畜健康者，要处以50万法郎罚款和判处4年徒刑。

在澳大利亚，澳大利亚竞争与消费者委员会是广大消费者的保护神。这是一个独立执法的非政治性机构，由政府提名，总督任命的五位专员不随政府的变更而变动。其主要职能是，维护和执行联邦政府的《贸易行为法》，对工商企业进行守法教育，以及接受消费者的咨询和投诉。

消费者如果受到损害时，就会打电话到委员会咨询。工作人员不仅向他们解释有关法律规定和消费者的权利，并帮助分析商家的行为是否合法，以及采取什么行动来挽回损失。在大多数时候，工作人员还直接打电话给商家，要求他们退货退款，或补偿损失。对那些投诉较多，或伤害较大的商家，委员会便派员进行调查，甚至向法院起诉。

为了教育消费者和警示商家，委员会既出版自己的双月刊，还随时向新闻界和工商企业发送公报，以报告案例和指导消费。例如近年来他们发现对电话热投诉较多，而许多问题是因购买者无知造成的。于是，他们编写了购买者须知小册子，详细介绍了移动电话的性能种类、适用范围、保险与服务等，并刊出了各专业技术部门、监督部门、消费者保护部门等的电话号码。要求销售商必须在出售无绳电话前出示给消费者，使问题得到了较好解决。（一）

■本周国际航班

美国《财富》杂志刊登去年美五十家大公司排行榜

据新华社华盛顿电 提前出版的新一期美国《财富》杂志刊登了按一九九六年销售额排列的美国全国最大的五百家企业，通用汽车公司仍居榜首。

通用汽车公司是美国及世界上最大的汽车制造商，总部设在美国的"汽车城"底特律。榜上居第二位和第三位的分别是福特汽车公司和埃克森石油公司。

在前五百家公司中名列第四至第十的依次是：沃尔一马特百货公司、通用电气公司、国际商用机器公司、美国电话电报公司、美孚石油公司、克莱斯勒汽车公司和菲利普·莫里斯公司，去年的销售额均在五百亿美元以上。㉕

日本政府通过美军用地特别法修改案

据新华社东京电 日本政府日前通过了同意驻日美军继续使用冲绳军事用地的『驻日美军用地特别措施法修改案』，并立即提交国会审议。

修改案在现行的法律条文中增加了三项条款，其中最重要的明确规定，『在土地使用合同期满最后一日前，若没有完成取得土地使用权的必要手续，只要提供补偿损失的担保，就可继续使用。』

到今年五月十四日，驻冲绳美军楚边通信所和嘉手纳机场等军事用地的土地使用合同将期满，但土地所有者无意与有关方面签订土地继续租用合同。如果日本政府不在此之前修改『驻日美军用地特别措施法』，驻日美军继续使用这些土地，造成了大规模非法占用私人土地事件。

日本政府修改『特别措施法』的行为遭到了日本社民党和广大冲绳县居民以及土地所有者的强烈反对。政府和自民党则以『必须优先履行日美安全保障条约』为由，不顾当地居民和土地所有者的强烈反对，决意修改法律，使不法行为合法化。㉕

秘鲁获『世界卫生日奖』

据新华社利马电 秘鲁政府因采取有力措施，在治疗结核病方面成绩显著，获得泛美卫生组织颁发的一九九七度『世界卫生日奖』。

泛美卫生组织认为，秘鲁实施的防治结核病计划是世界上最成功的计划之一，是美洲地区的样板。

八十年代末，秘鲁结核病发病率高，治愈率低，严重危害人民的身体健康。九十年代初，秘鲁政府制订了防治结核病计划，拨出专款，逐项实现计划提出的目标。一九九三年以来，结核病的治愈率达到百分之八十五，受到了世界卫生组织的赞扬。去年，秘鲁医疗卫生机构为四点七万名结核病患者进行免费治疗。

泛美卫生组织设立的『世界卫生日奖』每年颁发一次，对象是那些在卫生领域取得突出成绩的国家。㉕

西安市 光明医院

肾病前列腺治疗中心

引进国外先进技术为患者服务

西安光明医院中医邹汉茂大夫，大量收藏了国内外前列腺肾病资料。二十多年一直从事治疗前列腺肾病疗效神奇喜人。现已独家引进先进治疗仪配合局部注射特效针剂，同时口服太白山名贵中草药，治疗前列腺炎（肿大、增生、淋菌性、非淋菌性前列腺炎）尿频、尿急、尿管痛、尿血、尿道烧灼、发痒、尿道流出黄白色分泌物、尿口发红、下腹不舒、睾丸肿痛、会阴、肛门坠胀、腰部酸痛、性功能改变、神经衰弱、头昏乏力、尿不尽、尿等待、排尿困难、尿浑浊、涩痛、膀胱炎、蛋白尿、管型尿、四肢酸软无力浮肿、未老先衰、肾病、肾虚、肾病综合症及久治不愈的患者，疗效非常满意，精心尽力不使患者失望，邹大夫循环冲击疗法不开刀、无痛苦、疗程短、治愈快、欢迎就诊。

本科对治愈后复发者，凭治疗信誉卡将予以免费治疗。

光明医院地址：西安市民生大楼对面（西三路10号）咸阳市渭城区职工医院（新兴南路139号）

陕中医广证字第（96）第39号

不育患者的福音——龙凤丹

久婚不育易造成家庭破碎，试想一个组建多年的家庭没有个活泼可爱的小宝宝要失去多少温暖和欢乐呢？应广大患者的强烈要求，著名性医学专家、被患者誉为"送子观音"的张景杰教授应聘于市红会京都医院男女不育科主任，为广大久婚不育患者解除"无后之忧。"

"龙凤丹"是张景杰教授等性医学专家以现代医学理论为基础，采用纯中药方剂为治疗手段，在三十来年的临床实践应用中不断提高完善而研制成功的，专门用于治疗阳萎、早泄、梦遗滑精、无精、死精、少精、前列腺炎、睾丸炎、附睾炎、精索静脉曲张、月经不调、闭经、输卵管不通、子宫发育不良、附件炎、卵巢囊肿、子宫肌瘤等男女性机能疾病，尤其对人流手术后引起的不育症疗效更为显著，自张教授亲自坐诊以来，以脉理准、辨症清、下药狠、见效快费用低等诸多特点。成功地为来自新疆、内蒙、江西、河南、河北以及陕西、山东省的患者喜送贵子，挽救了许多频临破碎的家庭。张教授的事迹被省、市电台、电视台及中青报、陕报等多家新闻单位多次报道并获得卫生部的表彰。

地址：西安市友谊西路11号（南梢门十字西50米）乘3路、26路、15路、18路南梢门十字向西。

电话：(029)5219570 邮编：710002

陕中医广证字(96)第021号

妙手治肝病 美名传三秦

——介绍全国著名肝病名医丁殿利

1996年11月9日，一个历史难忘的日子，一个令丁殿利大夫终生荣耀的日子：

这一天，阳光灿烂，碧空万里。在庄严肃穆的北京人民大会堂，当全国著名肝病名医，西安光明医院业务院长丁殿利接过国家领导颁发到手中的第八届国际科学与和平周贡献奖奖杯时，全场顿时群情激奋，掌声雷动，经久不息。丁殿利医师饱经沧桑的双眸中涌动着泪花，谦恭地向大家频频致敬："感谢大家给我的荣誉，谢谢各位领导……"

颁奖大会后，丁殿利受到了程思远、陈慕华、王光英等党和国家领导人及联合国特使赫尔利的亲切接见，并合影留念。中央领导高度赞扬丁医师佛心救世，惠泽天下的高尚医德和热爱祖国和平，献身公益事业的崇高情怀，并鼓励他在今后的肝病研究工作中励精图治，百尺竿头。不几日，《光明日报》《中国青年报》《健康报》《中国医药报》先后报道了这一消息。一时间，丁殿利的赫赫大名飞向五湖四海，传遍了大江南北。

丁殿利医师，果真名不虚传吗？笔者处于职业的敏感，还是来到了西安光明医院肝病专科。肝病科里求医的有老人、有儿童、有男有女。这方斗诊室，不要说坐着，就是站着也让人感觉有些局促。

"丁大夫，我的病好啦！彻底好了！救命恩人，我一辈子都忘不了……"循声望去，只见一位二十七八岁的小伙子长跪在丁大夫的面前，把一幅书有"肝病克星"的锦旗呈在了头顶。丁大夫赶忙走上前去："小伙子，快起来，快起来！病好了，我就放心啰！"

年轻人叫张军，陕西汉中市人。二十四岁时不幸染上了乙肝，酶联三大阳，食欲不振，周身困乏无力，面色晦黄。这个可怜的孤儿，家中又无积蓄，只好从亲戚朋友处东挪西借。当丁大夫了解到他家境清贫，又是孤身一人时，非常同情他，主动提出让他交半费。在丁大夫的精心配伍和治疗下，仅四个疗程，化验酶联全部正常。看到此情此景，在场的患者都被感动了，他们对丁大夫无不报以敬佩的目光。是啊，因为丁大夫向来都以慈悲为怀，他不仅救治疾患，而且还救济贫寒。

丁殿利院长毕业于长春中医学院，多年来在博大精深的中华医学中搜集有关资料，潜心研究，逐步掌握了一整套有关肝病机理症状及治疗方法。在多年临床实践中，他认识到肝病病因复杂，发病涉及面广，因此不能以一剂方药或一种治疗办法解决多种复杂症状，因而，他选择了自己的治疗方案。即选用理想而科学的方法来调整机体的免疫功能，从不同途径，针对不同的环节、不同症状，依据现代检测结果，将肝病分为慢活肝、慢迁肝，根据中医辨证分为：肝肾阴虚型（口干、食欲不振、头昏、耳鸣、目干涩、手脚心热、肝区隐痛、腰膝酸软）；肝郁脾虚型（头昏气短、浑身乏力、胁痛不适、腹胀纳差、大便溏薄）；气滞血瘀型（两肋刺痛、面色黝黑或见蜘蛛痣、肝掌、腹胀纳呆、肢体倦怠、肝脾肿大或质硬）；湿热未尽型（口苦、嗳气、脘闷、食欲不振、厌油、恶心呕吐、四肢倦怠、脉象弦缓）为了寻找一条有效的治疗方法，丁院长运用自己精心研制的"乙肝抗阳散"系列方剂，因人因症而异辨证用药，对甲肝、乙肝、早期肝硬化的治疗有独特疗效。一张张转阴的化验单，一封封热情洋溢的感谢信，凝聚了丁院长几多汗水，几多心血啊！

陕西国际医学交流促进会理事，西安唐都肝病研究院院长、中国发明协会会员、西安光明医院业务院长丁殿利医师，瞩目的成就。不仅得到了众多患者的一致称赞，也赢得了社会的广泛认可。他研制的"乙肝抗阳散"方药，先后荣获95年中国新技术新产品博览会金奖，第七届国际科学与和平周首届保健品金奖，96—97西安名医成果金奖，全国第三届科技人才交流展示会金奖。他撰写的《乙肝抗阳散治疗肝病108例》一文刊载于《陕西中医学报》并获96中医现代疗法研讨会优秀论文一等奖。由于他多次献身公益事业的突出成绩，荣获第八届国际科学与和平周贡献奖。

当笔者即将与丁院长道别时，他这才意味深长地坦露了心机："被列为世界顽症的乙肝太可怕了，人类目前还没有更好的办法消灭它。十七年前，家母因患肝硬化的猝然早逝，对我的心灵产生了极大的震动，同时这也化作一种动力激发了我对肝病的苦心探究……中华医学誉满全球，我坚信攻克'乙肝'壁垒，一定能从中医方面找到突破口。'高处不胜寒，绝顶人来稀'，我还得上下求索……"

这，就是一位大夫对自己高尚事业的无限忠诚！

这，就是一位杏林名医广济天下的崇高情怀！

西安光明医院地址：西安市西三路10号（解放路民生大楼对面） 电话：(029)7443126

邮编：710004陕中医广证字(96)039号

本报社址：西安市莲湖路143号 邮政编码：710003 广告经营许可证：陕工商广字01—018号 各部室电话：政文专刊：7224614 经济专刊：7224649 劳动专刊：7277708 北国周末：7224642 美编室：7224654 广告部：7224664 办公室 财务室：7210619 本报传真：7224613 照排室：7322446 陕西日报印刷厂印刷