陕西工人报

SHAANXI GONGREN BAO

国内统一刊号 CN 61—0015 陕西省一级报纸
每周二、三、四、五出版 复字 2282 期 代号 51—7

星期二 今日四版
一九九八年十二月一日

强调高举旗帜把握大局结合实际开拓进取
刘枢机在省职工技协五届委员会上讲话

推动我省职工技协工作上台阶

本报讯 省人大副主任、省总工会主席刘枢机在上周召开的省职工技协第五届委员会会议上讲话强调，技协是工会工作的重要组成部分，在当前，改革进入攻坚阶段，发展进入关键时期，技协工作只能加强，不能削弱。

刘枢机要求技协在今后一个时期的工作中高举旗帜，把握大局，结合实际，开拓进取。

刘枢机说，我们要高举邓小平理论伟大旗帜，推动职工技协工作健康发展。邓小平理论博大精深，对于技协工作者来说，就是要学习科学技术是第一生产力的论述。树立知识就是力量，科技就是生产力的思想，只有深刻理解了这一理论思想，才能提高和增强工会技协工作的前瞻性，主动性。

谈到把握大局时，刘枢机说，什么是大局？以经济建设为中心就是最根本的大局。当前围绕企业下岗职工再就业也是技协工作者要顾全的大局。为什么再就业难？就是一些下岗职工素质不高，信息不灵，总的来说下岗女职工就业难度大，知识层次低的就业难度大；年轻人和知识层次高的就业快。前不久省总召开了知名企业支持再就业座谈会，会上企业提供的用工数量不少，但和现有下岗职工实际水平一比，在文化技术素质方面差一截。技能培训是一项长期、艰巨而迫切的任务，技协工作者要在技能培训和信息传递方面多下功夫，想领导之所想，急群众之所急，有为才能有位是技协工作者应牢记的。

刘枢机说，陕西职工技协组织从1983年成立到现在15年了，这15年里是贯彻党的十一届三中全会精神和改革开放经济建设的重要时期。技协组织也从小到大，从无到有发展起来，90年代是社会主义市场经济的形成过程，技协工作同样也面临着机遇和挑战。技协工作者要善于抓住机遇迎接挑战，找准工作的突破口。

刘枢机指出，目前，知识经济时代已来到每一个人面前，正是需要职工技协发挥作用的时候，他要求技协继续抓紧抓好评聘工人技师工作；加强技改和合理化建议活动；总结我省开展“金刀工程”的经验，抓住带有普遍性、突破性的技术全面推广；用足用好省上给予技协的优惠政策，建立健全整顿技协经济组织，在拾遗补缺、边缘扩散、延伸管理上下功夫。使我省职工技协工作上一个新台阶。 （韩庚 小宁）

我省职工技协举行第五届委员会会议

刘枢机当选为名誉会长 毛新元当选为会长

本报讯 在上周四召开的陕西省职工技协第五届委员会上，省人大副主任、省总工会主席刘枢机当选为名誉会长，省总工会副主席毛新元当选为会长。

省总工会副主席李怡霞出席了会议。

这次会议回顾总结了过去五年中职工技协工作，提出今后五年职工技协工作的指导方针和发展目标，为实现省委“九大”提出的我省经济和社会发展目标发挥生力军作用；审议并通过了陕西省职工技协第四届委员会工作报告。

过去五年中我省职工技协组织已发展到1203个，有偿服务营业额累计达5.208亿元，上缴税金7137.4万元，职工提合理化建议152万条，被采纳63万条。五年累计实现技术革新项目达8.83万项，其中获省职工技术改进奖励基金会表彰的技改成果473项，创经济效益6.85亿元。

五年来，我省各级技协以市场为导向，积极开展有偿技术服务，全省技协累计实现各类技术合同成交额达两亿元，省技协和西安市技协还获得国家科委授予的“全国技术市场金桥奖”荣誉称号。去年12月，省技协在全省职工中开展的“十大能工巧匠”评选活动，使一批优秀工人技术人才脱颖而出。近年来，还在部分企业开展了建立技师协会的试点工作。

在西安召开的这次会议还选举了省经贸委总工程师李松山，西安市总工会副主席王治，省国防工会副主任李玉兰，省总工会技协办主任曹国华为陕西省职工技协第五届委员会副会长；省总工会技协办副主任李秦为秘书长。

会议要求，今后一个时期，各级技协要紧紧围绕发展经济这个中心，找准切入点，选好突破口，创造性的开展技协活动。

在这次会上，省总工会还授予西安市职工技协办公室等25个单位为“陕西省职工技协先进集体”，授予秦生贤等43名同志为“陕西省职工技协先进工作者”，为他们颁发了奖章和奖金。 （韩庚 焦小宁）

提出具体思路和要求

程省长对西安绕城高速公路建设项目

本报讯 11月19日上午，程安东省长在省公路局主持召开办公会议，听取了省交通厅就秦岭终南山特大隧道、西安绕城高速公路、省文体科技中心地下通道等重大公路建设项目设计、建设方案的汇报。

对西安绕城高速公路的建设，程安东省长认为，北段的绕城路段已获交通部批准，下一步关键是要解决、确定好从南面210国道、东南312国道、西南108国道方向进出西安、绕城行车衔接口的位置。他对省设计院提出的设计方案给予了肯定，并希望要进一步做好实际勘察设计的完善工作。程省长说，西安绕城的规划是“四位一体”，即在西安绕城路的外围，建造一条宽200米的绿化带，建造一条引自灞河水的人工河，加上西安市区的环路，把交通工程、生态环保、城市开发有机地结合起来。加快实施西安绕城公路的建设，对实施和实现这一总体规划至关重要。 （骊山）㉓

突出工会的维护职能

——五谈贯彻中国工会十三大精神

·本报评论员·

工会是干什么的？

我们党的三代领导人对这个问题都有深刻而精辟的论述。毛泽东指出，工会是保护工人利益的堡垒。邓小平认为，工会是工人自己的组织，是工人信得过的、能替工人说话和办事的组织。江泽民强调，工会就是替工人说话的，肩负着职工群众合法权益的代表者和维护者的神圣职责。三代领导人的这些论述，把工会的性质、职责，说得清清楚楚，明明白白。

我国进入依法治国的新历史时期后，为了保护劳动者的合法权益，调整劳动关系，建立和维护适应社会主义市场经济的劳动制度，促进经济发展和社会进步，1994年7月，《中华人民共和国劳动法》正式颁布。在这部基本法中，把“代表和维护劳动者的合法权益”的神圣职责赋予了工会。《劳动法》颁布后，全总主席尉健行抓住机遇，在全总十二届二次执委会上及时提出，各级工会要“以贯彻实施《劳动法》为契机和突破口，带动工会各项工作，推动自身改革和建设，努力把工会工作提高到一个新水平，在改革、发展、稳定中更好地发挥作用。”这一工会工作的总体思路，突出了工会的维护职能，明确了工会工作的根本着眼点，就在于通过建立稳定和谐的劳动关系，维护职工的合法权益，保护和调动职工的积极性，使他们更加自觉地投入企业改革和经济建设。于是，维权，成为工会组织必须抓住的主要矛盾，成为工会服从、服务于全党、全国工作大局的重要途径和手段，成为充分体现工会组织性质和特点的基本工作。

理论的思考使我们对突出维护职能的认识更加清晰，实践的发展使我们对突出维护职能的感觉更加紧迫。随着改革的深入和市场经济的推行，劳动关系日趋复杂，利益格局发生新的变化，劳动者处于被选择的弱者地位愈加明显，他们的合法权益被侵害的事时有发生。据有关部门统计，近几年，我省的劳动争议案件逐年上升，各级劳动仲裁机关仲裁的案件中，劳动者胜诉案件占90%以上。现实已经把建立稳定和谐的劳动关系，依法维护劳动者合法权益的重大课题摆在了职工的“娘家”——工会的面前。开辟途径，建立机制，抓好重点工作，各级工会组织在维权方面进行了一系列积极有效的探索，创造了新的经验。

——推行平等协商和签定集体合同制度，建立维护职工合法权益的有效机制；

——坚持和完善职工代表大会制度，决定企业改革和涉及职工切身利益的重大事项；

——加强源头参与，依靠法律和政策规定加大维护职工合法权益的力度；

——建立与政府定期召开联席会议的制度，解决职工关心的重大问题；

——实施送温暖工程，协助政府推行再就业工程，重视安排好困难职工的生活；

——抓好工会组织自身建设，特别是在新经济组织中组建工会的工作，为维权提供可靠的组织保证。

实践开阔了维权工作的视野，也使我们懂得了做好这项基本工作的辩证法，即要立足于我国的基本国情，坚持从实际出发，注意掌握好维护的度，正确处理两个维护的关系。我们所说的维护，是在维护全国人民总体利益的同时，更好地表达和维护职工群众的具体利益。在我国，全国人民的总体利益与职工群众的具体利益在根本上是一致的。离开全国人民的总体利益，职工群众的具体利益难以实现；离开维护职工具体利益，会挫伤职工群众的积极性，总体利益也会受到损害。因此，我们不能把二者对立起来，一讲维护总体利益就不敢维护职工的具体利益，一讲维护职工的具体利益就忽视全国人民的总体利益。还必须清楚，我们既要维护职工具体的经济利益，又要维护职工当家做主的政治地位和民主权利。只维护经济利益、不维护政治地位和民主权利，或者只维护政治地位和民主权利、不维护经济利益，职工的积极性都难以充分调动起来。把二者统一起来，这是我们必须重视发挥的一个政治优势。

让我们高举维权的旗帜，不断增强工会组织的吸引力和凝聚力，组织和动员广大职工在跨世纪的伟大事业中建功立业。

濉康头曲 陕西名牌
陕西安康泸康酒业有限公司 厂址：安康市巴山东路51号 电话：(0915)3212493

宴友思 头条新闻大赛

当兵无悔

空军驻陕某部40余名老兵就要告别三秦父老和部队了。退伍之际老战士们纷纷以实际行动站好最后一班岗。

他们当中既有拥政爱民模范，又有爱军习武标兵。西宝高速公路、黑河引水工程都留下了他们的身影和汗水，为部队建设和地方经济建设作出了贡献。面临退伍，他们又主动叫响了“珍惜军旅好时光，再为军旗添光彩”的口号，老战士们还纷纷把训练绝招、管理经验传授给新战友，并为部队提建议近百条，捐书300余册。

金生 祥泽 传彪摄影 报道

■首都传真

住房建设新特点

建设部副部长宋春华17日在全国住房建设工作会议上分析住房建设形势时指出，今年以来，住宅建设呈现几个新特点：住宅建设总量稳步、快速增长。住宅投入中普通住宅的比重提高，经济实用住房成为住宅建设主体。商品住宅销售面积、销售额大幅度提高，出现了近年未见的销售旺市。个人购买比例增大。

宋春华也指出，住宅建设中也存在一些亟待解决的问题，主要表现在以下几个方面：一是住宅质量不能满足居民要求，二是住宅的施工、设计水平上还不高，三是住宅的价格构成不尽合理，四是住宅建设基本上仍是粗放性，五是住宅建设的管理体制还不能适应住房制度改革和市场经济的要求。

本报讯 在省政府的重视、支持下，亚洲资源充分发挥经济桥梁作用，积极促进我省经济与国际接轨，受到我省近百家各类企业的欢迎。

1971年在香港成立的亚洲资源集团，现改名为亚洲资源。20多年来，该企业与国际上的许多企业巨头建立了良好的合作关系。近几年来，他们广泛采用新技术，为出口商提供了更完备的服务。1997年，荣获了被称之为互联网营销“诺贝尔奖”的第四届Tenagra互联网优秀奖。今年1至7月，国内企业通过亚洲资源实现出口拓销总量与去年同比增长75%。

架起飘洋过海桥梁

亚洲资源为我省国际经贸提供优质服务

目前，亚洲资源及时进行全球性的新定位，推出新的发展谋略，拓展数字电子经贸服务，在处理出口定单时，保证各个环节畅通无阻，达到降低成本、提高效益的目的。据了解，仅通讯成本一项即可节省95%的长途费用。

为了向商家提供准确便捷的信息及商务服务，具有亚洲最庞大出版机构和遍及各大洲的办事处及贸易网站的亚洲资源，欢迎客商上网登录新产品。亚洲资源以自动电子邮件的形式及时提示买主，并通过集团配备信息光碟，保证客户上网查看咨询。 （赵建华）

抓住汉江枯水期黄金季节

水电三局石泉二期扩建工程拼抢工期

本报讯 每年10月至次年4月，是汉江的枯水期。水电三局抓住这一黄金施工季节，大干第一个枯水期，全面推进石泉二期扩建工程，施工形势喜人，再现三局当年雄风。

石泉水电站二期扩建工程，在原电站大坝左坝区进行施工，是陕西省“九五”重点工程建设项目。工程由闸门井进水口、压力引水隧洞、坝后地面厂房等主要建筑物组成；新装机组2台，装机容量为9万千瓦，动态投资3.0069亿元，2000年6月底发电。

石泉水电站，是水电三局于70年代初建成的优质水电工程，曾获国家银质奖和全国科学大会奖。为了增加石泉水电站在西北电网和陕西电网中的调频调峰能力，利用原电站的弃水发电，水电三局于今年3月就组织施工人员和设备进点，铺摊子建点，响锤打桩，进行开工前的各项准备工作。他们先后完成了砂石骨料筛分系统和混凝土拌合系统，已形成生产能力；并分别于今年7月和8月，打通了1号和2号施工支洞。

主体工程全面开工之后，几百名水电建设者，每天在各个作业面上奋战12个小时以上。目前，引水隧道洞进口段在进行边坡锚固的同时，已分层开挖石方8000立方米；直径10.2米的主洞开挖，每天以3米的进尺向前掘进，已完成一半的开挖量。水电三局石泉扩机工程指挥部依靠科技进步，优化施工方案，采用分段开挖、控制单响药量、减少爆破规模的办法，在爆破平面覆盖草袋、铅丝网，或在立体面搭脚手架以竹夹板等进行防护。由于采取了这些强制性措施，既保证了施工进度，又确保了原建筑物及设施的安全。

为了把厂房开挖和混凝土施工搞上去，在第一个枯水期完成重中之重工程，指挥部决定采用草土填筑围堰的方案，以确保厂房施工的安全。到发稿时，已鸣锣填筑。

水利水电报记者 马世平

本报讯 11月26日，省总工会作出表彰省十大杰出能工巧匠的决定。

经各级工会推荐评选，省总工会审核并决定，授予澄合矿务局王可平、黄河工程机械厂朱顺兴、宝鸡电力机车段陶延亭、西安电信局张小平、西安石油勘探仪器总厂张国昭、陕西韩城发电厂郝克勤，陕西汉江建材股份有限公司娄一梁，第九冶金建设公司王立升、咸阳市宇通运输集团有限公司康纪平，渭南市油脂化工有限公司杨解定为“陕西省十大杰出能工巧匠”称号，颁发奖章和证书并给予物质奖励。

我省从1997年开始评选十大杰出能工巧匠活动，至今已历二届，在职工群众中引起极大反响，涌现出一大批爱岗敬业，技艺精湛的优秀技术工人。 （焦小宁）㉓

当工人就要当个好工人

我省表彰十大能工巧匠

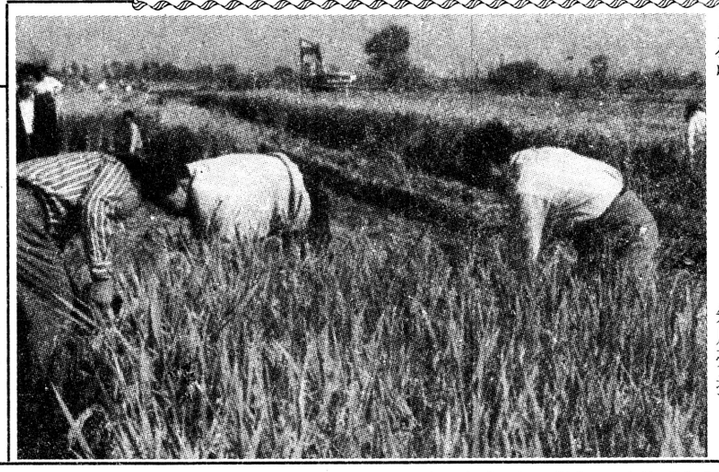

10月下旬，正是江苏兴化市产粮区收割水稻之际。此时，当地雨水过多，收割水稻成了一大难题。在此施工铁路的铁二十局一处为当地农民抢收水稻。『这是咱筑路工应该做的』。连日来，这些『铁军』为戴窑镇开台村收稻子500多公顷。

朱启亮 摄

本报讯 铜川市面粉厂坚持职代会民主评议领导干部不走过场，对评议不合格的中层以上干部就地解聘，成立职工纠风小组“监督检查厂级领导及中层干部的纪律和作风，彻底解决了“谁来管领导”的问题。有效地发挥了监督职能作用，增加了企业的向心力和凝聚力。

近年来，该厂在民主评议干部工作中，敢于硬碰硬，从1996年至今，他们始终坚持一年两次由职代会民主评议领导干部。并将评议结果公开化。做到职工民主评议和干部任免使用紧密地结合起来。近年来先后有三名中干晋升为厂级领导、有4名副科级晋升为科级、有7名优秀职工分别提拔为各科室部门负责人。有两名中干被就地解聘。同时为了充分发挥职工民主管理和民主监督作用，促进管理层遵章守纪，自觉接受职工监督，厂里成立了由5名优秀职工代表组成的“职工纠风小组”，督促检查企业厂级领导包括所有管理人员的工作纪律和作风，公开曝光，奖罚兑现，彻底解决了“谁来管领导干部”的问题。这些具体措施和做法，充分调动了广大干部职工的积极性，从而使厂子在激烈竞争的市场经济条件下，一次次地摆脱困境，冲出难关。

（吴佑才）㉓

谁来管企业领导干部

铜川市面粉厂职代会有『两招』

澄合矿务局 汉中客车
价位诚实 信义为本

销售热线：(0916)2211478 邮编：723000

澄合矿务局 桥梁杯通讯大奖赛
宝鸡桥梁厂协办

咬定青山不放松

——记陕西省职工技协先进工作者、宝成公司技协办主任尹宝善

“我从事技协工作已经整整11年了。这11年，既有成功时的欢乐，也有受挫折时的痛苦，还有被误解时的委屈。但是，不管怎样，我始终舍不得离开技协这个岗位。”坐在我面前，刚刚受到表彰的陕西省职工技协先进工作者尹宝善，含着激动的热泪，对我们的谈话做了一个深情的结束语。

是啊，11年过去了，一切都是那样的历历在目，那样的难以忘怀。

1987年10月，一纸调令，把尹宝善调到了宝成通用电子公司技协任办公室副主任。面对从未接触过的工作，他几乎用去了所有的业余时间，如饥似渴地学习技协有关政策，学习工商与市场管理、税收法规、市场营销、经济合同法等有关知识。很快便熟悉了技协工作的基本操作要领。

职工技协是深深植根于企业这块沃土上的，并把为企业服务作为第一需要，尹宝善始终牢记这一点。每年制定工作计划时，他都把开展厂内攻关作为第一位的工作，狠抓落实。为了更好地发挥工人技师的作用，把工人中的能工巧匠凝聚在技协周围，1994年他们率先在全省第一个成立了技师协会。把全公司36名工人技师组织起来，开展了“解难题、攻难关、增效益、比贡献”活动。一年后，攻克技术难关20项，成功地开展小改小革23项。在成果发布会上，厂长高兴地说：“职工技协是工厂技术活动中一支不可忽视的生力军。”这些年来，他们每年都用技协自有资金为工厂开展技术攻关、技术比武等活动。仅近三年，就攻克技术难题156项，小改小革21项，参与实施技术改革8项，为企业的发展做出了自己的贡献，受到了党政领导的一致好评。技协有偿服务也得到了行政领导的更加理解与支持，在企业面临暂时困难，效益下滑的情况下，技协有偿服务收入非但没有减少，反而逐年稳步提高。

随着企业转机建制和市场经济的完善，打破了技协工作原有的工作模式，给技协工作带来了新的挑战。在这种形势下，尹宝善提出立企业协作之本，走科技发展之路，他带领技协办的全体同志，果断地投资20万元，兴办了科技型实体——微机服务部。一开始就以一流的技术设备和高质量的服务，在宝鸡清姜工业区站稳了脚跟。服务范围涉及光绘、彩绘、激光排版、广告制作等十多个项目。他们设计的彩色邮政名信片在全国发行，他们制作的激光字样，遍及北京、天津、青岛、西安等十几个城市，经济效益也逐年上升，在成绩面前，他们又兴建了新技术开发工厂。经过几个月的努力，电缆截断器等三项具有市场前景的新产品终于试制成功。一投放市场，便受到了用户的欢迎和好评。

对技协事业的无限追求，使尹宝善经常是顾了“大家”顾不上“小家”。加班加点，带病坚持工作是他的家常便饭。一次，他胃病发作，大夫让他住院，可他放心不下正在建设中的技协实体，硬是吃着药，打着针，挺了下来。他爱人心疼地责备他：“我看你比厂长还忙，不知你图个啥?!”他只是淡淡一笑。因为他知道，对这个家，他欠的东西太多了。正是由于他和全体技协同志的不懈努力，才使得宝成公司技协多年来保持着全国技协先进、省级技协先进的荣誉，他本人也多次被评为优秀技协干部。

本报通讯员 向阳㉓