陕西工人报

SHAANXI GONGREN BAO

每周二、三、四、五出版　复字2121期　代号51—7
国内统一刊号GN61—0015　陕西省一级报纸

1998年2月19日
星期四
今日4版

本周要闻提示

禁止将公有资产无偿分给职工

近日，国家有关领导同志批评了一些单位将公有资产无偿分给职工的做法。这种做法，在理论上说不清楚，实践上也是有害的。这样做，实际上是国有、集体资产的流失，会出现新的不公正、腐败等群众不满的问题。同时，仅仅围绕存量资本作文章，没有增量资本的注入，不是解决目前企业问题的好办法。对于已经出现的无偿量化问题，要按照国家有关规定加以纠正。

企业养老负担可望减轻

国家劳动部部长李伯勇近日透露：企业养老负担可望减轻。他说，我国将逐步把过高的养老待遇水平和企业费率调整下来，以减轻企业支付养老保险的费用。调整养老待遇水平并不是降低现有退休人员的生活水平，而是强调国家的基本保障水平要适当。在基本养老保险之外，积极发展企业补充保险，个人储蓄性保险，同时发挥商业人寿保险的作用，逐步形成我国多层次的养老保险体系。

省总工会日前发文要求

切实加强地方工人文化宫、俱乐部土地和固定资产管理

本报讯　针对我省一些地方出现的工人文化宫、俱乐部土地、固定资产被强行占用和流失的现象，依照《工会法》和有关文件精神，省总工会日前发出关于加强地方工人文化宫、俱乐部土地和固定资产管理的通知。

《通知》指出，工会所属的工人文化宫、俱乐部多处于中心城市和县城的黄金地段，是五十年代及以后或由政府划拨给工会使用，或由工会经费购买土地，由政府和工会共同投资建设的。四十多年来，由于各级党政的重视、社会各方面的支持，经过几代工会同志的共同努力，全省才有了目前的规模和水平，是当前地方总工会最大的资产和事业。随着市场的发展，它的价值将与日俱增。

为此，省总要求：任何组织和个人都必须执行《工会法》的规定，不得以任何名义和手段强行侵占工人文化宫、俱乐部的土地、资产、场地和设施；工人文化宫、俱乐部在引进外部资金，或与外单位合作共同开发时，必须遵循两条基本原则，一是坚持工人文人宫、俱乐部是职工的学校和乐园，为职工服务的性质不能改变，二是坚持土地和固定资产的产权属于工会不能改变；地（市）工人文化宫的土地转让、固定资产投资和变更必须上报省总工会，由省总主席办公会议研究决定。县（区）（市）工人文化宫、俱乐部的土地转让、固定资产投资、变更必须上报地（市）总工会，由这一级的主席办公会议研究决定。西安市所属的文化宫由西安市总主席办公会议研究决定。主管工会和文化宫、俱乐部无权决定其土地和资产的转让和变更；工人文化宫、俱乐部的发展，特别是合资、合作方案必须经职工讨论、民主决策和主管工会认真审查，上报上一级工会批准方可实施；原则上不允许在工人文化宫、俱乐部内新建工会职工住宅。确有特殊情况的，不论地（市）县（区）工会一律报省总宣教部、省总资产管理办公室研究，明确答复后方可建设；地（市）县（区）（市）工会主席要对工人文化宫、俱乐部的土地资产负全责。违犯上述规定要追究有关领导人的责任。（常秀珍）

省委书记李建国、省长程安东强调

改制要妥善安置下岗职工　要坚持走群众路线

本报讯　在日前召开的全省体改会和贯彻落实两个《规定》工作会上，省委书记李建国和省长程安东分别作重要讲话。他们强调，在深化改革中要坚持走群众路线，大力实施再就业工程，妥善安置下岗分流职工。

李建国在讲话中指出，我们在体制改革中一定要坚持走群众路线，把各项工作做细。改制方案要交给职工群众讨论，广泛征求职工意见，增加操作透明度。企业改制中，我们企业的厂长、经理、书记和上级主管部门，一定要充分地考虑职工的物质利益，尊重职工民主权利。

现在股份合作制比较热，但如果你的国有小企业产品根本没有市场，或者看不到市场前景，设备陈旧落后，停产了几年，那就是应该破产的企业，如果再硬性搞股份合作制，就等于把企业的困难转嫁给了职工。我们搞股份合作，职工持股参股，一定要看职工是不是能得到切身利益，不能不关心或损害职工利益。吸收职工入股，一定要坚持自愿的原则。不能规定不入股就下岗，也不得以任何形式歧视不入股的职工。

程安东在讲话中指出，职工是企业改革的主力军，没有职工的充分理解和积极参与，国有小企业改革就难以实施。要尊重职工的意愿，保护好职工的合法权益。不管采取哪种改革形式，都要确保把职工安置好，把职工安置费、离退休人员退休费、伤残职工养老金等落到实处。

在推进国有小企业改革的同时，必须加快社会保障制度改革，使其覆盖到城镇各类企业的全部员工和城镇个体劳动者及其雇工。这样不仅有利于推进国有小企业改革，有利于民营企业引进人才，也有利于众多的跨出国有企业之门的职工解除后顾之忧。各级政府要尽可能拿出较多的地方财力，采取切实措施保障下岗职工的基本生活，帮助职工克服暂时困难。

在谈到企业改制中的科学评估资产、妥善处理债务问题时，程安东指出，对于出售国有产权所得收益，要实行专项管理，主要用于建立帮困基金和再就业投入，不纳入预算收入。

（明烛　杨雯）

宴友思　头条新闻大赛

健全调解网络　完善化解机制

汉中公路总段水泥厂筑牢第一道防线

本报讯　汉中公路总段水泥厂针对新形势下社会矛盾和厂内职工之间、家庭成员、夫妻之间出现的纠纷等情况，坚持“没有问题抓预防、潜在问题抓排查、发生问题抓疏导、出现问题抓治理”的工作原则，健全厂部、车间“两级”防激化组织网络，强化厂属各部门调解功能，建立了完善的调解机构，收到了显著成效。

去年5月份，厂党支部举办了各部门22名同志参加的调委会培训班，系统学习了《人民调解委员会组织条例》，本着调解工作“可散不可聚、可解不可结、可顺不可激”的原则，提高调解工作效率，1997年先后对11起纠纷进行了调解，调解率100%，调解成功率100%。

机修班小王回家和母亲因言语不和，一气之下端起石头把锅砸了。他母亲越想越生气，步行二三十里赶到厂里，要找他理论个长短。厂调委会同志热情接待，一方面端茶倒水，了解来龙去脉，一方面苦口婆心耐心劝导，同时班里同志也对小王的行为进行了批评帮助，使他认识到自己的错误，向母亲诚恳检讨，终使母子和好如初。

去年，汉中公路总段水泥厂生产兴旺人心和，两个文明建设成绩不菲。职工们说，调委会功不可没。

（刘保华）

铜川铁路南站办　抓好平刊好新闻大赛

改善环境　铺路搭桥

镇安县工商局参与企业改革　扶持下岗职工

本报讯　镇安县工商局充分发挥职能作用，积极为企业富余下岗职工重谋职业铺路搭桥，使一批下岗职工进入市场摆摊设点，或在私营企业中经商务工，重新走上就业之路。

面对国有企业下岗职工再就业困难多的实际，镇安县工商局积极探索，为其寻找就业之路，一是主动参与企业改制改组，扶持困难企业利用一些闲置的场地和优越地理条件，帮助他们搞规划，破墙建店，开办有发展前景的各类市场。这个局先后帮助县物资总公司、副食公司、百货公司等筹备新建了钢材市场、百货副食蔬菜批发市场，并与县饮食服务有限责任公司规划筹建副食品市场，安置了大量的下岗职工，为企业增加了经济收入和积蓄了经营后劲。二是在城区最繁华地段开辟夜市，优先安置企业下岗人员，目前，进入该夜市经营的摊点中，有一多半属企业下岗职工或家属开办。三是通过企业培训、企业年检和个体私营者行业会，广泛动员乡镇企业和私营企业吸纳聘用下岗职工或其子女，并鼓励下岗职工开办个体经营或到私营企业去谋职。

这个局除在集市设立下岗职工专营区外，在登记注册上放宽条件，允许先运作后逐步规范和跨行业多种经营；对持有《下岗证》、《失业证》申请从事个体工商经营的下岗职工随到随办照，并免收登记费，减免管理费，免予办照和免收费用。（王义彬）

全国摩托车赛点火发车

西安渭水园赛车场又起烽烟

本报讯　“华圣杯”全国摩托车公路赛2月15日在西安渭水园温泉度假村赛车场举行。这是今年中国摩协实行改革，将摩托车赛分站在各大城市举行以来，我省首次有幸举办。

渭水园赛车场位于渭水园温泉度假村西北区，是西安乃至西北地区唯一的国际标准赛车场，赛道由港方专业公司按照国际方程式赛车跑道标准设计而成，宽12米，全长2.4公里，可举办国际国内各种赛事，训练专业赛车手，也可为渭水园游客提供小型赛车、高卡车等娱乐服务。

为了推动陕西的摩托运动，提高西北车手的水平，中国摩协主办，渭水园赛车会、华圣公司和西安市摩协共同协办了这次全国摩托车公路赛（西安赛区）的比赛，共有40名选手在250CC车型、750CC车型、小型赛车这三个赛项中进行了激烈、精采的角逐，成千上万群众观赏了这场动人心魄的酣战。（梁荫）

职代会赋予权力

三里洞矿重奖“功臣”

本报讯　上月20日，在铜川矿务局三里洞煤矿召开的十五届三次职代会暨1998年度工作会上，矿长任天柱、党委书记张志文从矿长、书记奖励基金中拿出3万元，对在去年煤炭生产经营中做出突出贡献的两个单位及4名个人给予重奖。

1997年矿十五届一次职代会通过了“关于设立矿长、书记奖励基金”的规定，职代会赋予矿长、书记对在两个文明建设中做出突出贡献者重奖的权力。年底经过基层单位推荐，有关会议讨论筛选，确定了重奖对象。矿生产系统提前32天超额2.1万吨完成了原煤生产任务，矿生活公司积极想办法建设住宅小区，缓解职工住房困难，为推动住房商品化作出了贡献，分别获得1.4万元和1万元奖励。另外，生产副厂长张国强，生活公司经理来增社、经营管理部部长张怀安，洗煤厂厂长赵予川各获3000元奖励。（岳军强）

西安柏树林街办

建起“再就业市场”

500多名下岗职工在闹市区重端“金饭碗”

本报讯　随着西安市第一家下岗职工上岗大市场——“西安名优小吃城”的建成竣工，200多名下岗职工在“名吃城”又重新有了用武之地。这是西安市碑林区柏树林街道办事处全方位、多渠道实施再就业工程取得的又一成果。至此，目前已先后有500名下岗职工通过该街道办事处在全市最繁华的黄金地段端上了“金饭碗”。

西安市碑林区柏树林街道党委、办事处根据地处繁华闹市辖区的特点，一直把安置下岗职工、实施再就业工程当做为政府分忧、为群众排忧解难的大事。从上到下，齐抓共管。办事处城管科在招聘城管员工作中，先后多次清理辞退农村应聘人员，凭下岗证重点考虑安排下岗职工，专门成立了由下岗女工组成的“东大街女子纠风队”执法街头。街办环卫所在清洁工的安排上，重点考虑安排下岗女工；市场管理所和经济科在柏树林夜市、解放小百货市场、三学街旅游品市场、东号巷菜市、西道巷菜市的经营中，把位置最好的摊位让下岗职工经营，会同工商、公安、劳动等部门对下岗职工的办照、摊位大开绿灯，实行一系列优惠政策。街办下文要求驻地各单位成立“大家帮服务队”，把服务重点放在帮助特困职工和下岗职工的安置上，做到每个单位解决一名下岗职工再就业。柏树林街道党委、办事处本着“社区连万家、情系你我他”的原则，坚持“实施八大工程、安排下岗职工、面向工薪阶层、荟萃名优小吃”的宗旨，根据民主剧院地处繁华闹市但却长期闲置的实际，大胆决策决定投资140万元，兴建一座占地4亩的“西安名优小吃城，专门安置下岗职工，实施温暖工程，充分发挥“名吃城”的地理优势，创造出黄金效益，并对下岗职工和特困户每月分别减免租金100元和200元，仅此一项办事处每年就要少收入12万元。（陈浩）

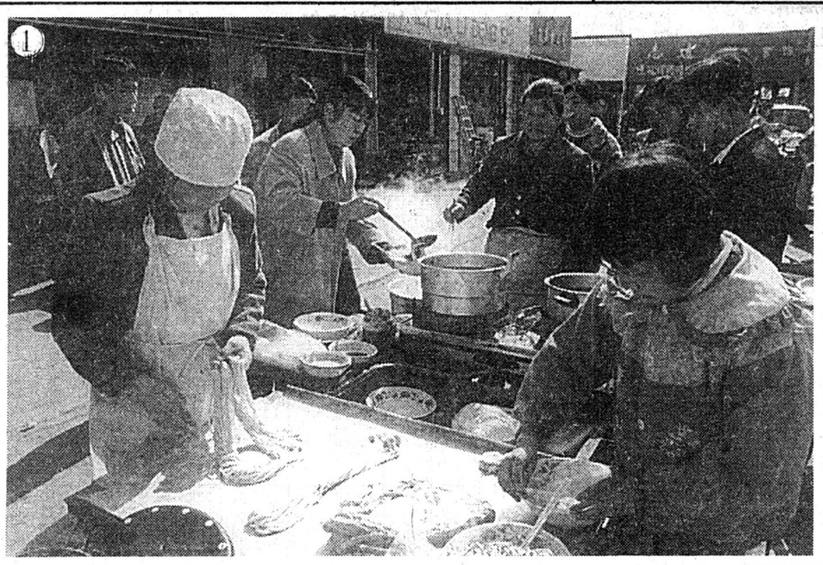

铁路西安站春运安全发送学生十六万人

本报讯　截止15日，西安火车站已圆满完成今年假期学生运输任务。据统计，这个车站在春节前后，已安全发送16.5万名学生返乡和返校任务。

西安是全国大专院校聚集之地，学生运输成了西安车站每年春运中的一个突出问题。为了安全稳妥的做好学生运输工作，西安车站在今年春运开始前20天便召开了数十家大专院校主管领导会议，研究协调学生运输。会后西安站派出30余名售票员，携带微机分三组登门为学生售票，对流向集中的学生开行学生专列。节后，西安站外民工如潮，运能特别紧张，为了确保西安及陕西地区在外求学的几万学子按时返校，车站多次召开专题会议，除在全市10几个便民售票点全部增设学生售票功能外，还在北大街，车站售票大厅开设3个学生售票专口，对学生全部保证有票有座，延长时间随到随买。在学生返校高峰的9——14日的几天中，西安站每天发送学生均在三四千人，顺利地保证了学生运输任务的完成，受到省市有关部门的表扬和学生及家长的欢迎。

（刘谦）

为蔡振华们鼓掌

·夏子·

据中央电视台报道，世界冠军杨影日前被国家乒乓球队调整回原籍江苏省队了。原因是春节收假她迟归队三个小时，违犯了纪律。

今年春节，国家乒乓球队破例放假，让已经八年没有回家过过年的队员们与家人团聚，同时要求2月1日晚7时前必须归队。杨影乘坐2月1日6点30分的航班返京，归队时迟到了三个小时。球队领导当即作出决定，将杨影调整回原省队。杨影不得不卷起行李返回故里。

也许有人会说，国家队也太不近人情了，不就是迟归队三小时嘛，就这么严厉地处罚，岂不是小题大作！

是小题大作吗？请听蔡振华的说法：国家队经常要打大仗恶仗，平时不严格要求，到战时就会松松散散，出了事，就要损害国家的荣誉和利益。

是的，没有铁的纪律，便没有铁的队伍；不是铁的队伍，便不能战无不胜攻无不克。

无数历史事实都一再证明了：毛泽东同志所强调的“加强纪律性，革命无不胜”是非常正确的。中国乒乓球之所以扬威天下，享誉全球，甚至“以小球转动了大球”，就是因为有一支前赴后继、技艺超群、英勇善战的英雄球队。而这支队伍，不是从天上掉下来的天兵天将，而是从泥里水里风雨里跌爬滚打出来的；是从血里汗里眼泪里磨砺出来的；是从荆棘丛中一路砍杀出来的！这一切，凭的什么？凭的就是铁的纪律！铁的纪律，造就了铁的人；铁的人组成了铁的队伍；铁的队伍才创造出惊人的辉煌。

铁的队伍是由铁的将领和铁的士兵共同组成的。纪律对每个人都有约束力。但从管理角度讲，领导者乃是纪律的执行者。有纪不遵，有法不依，其结果必然是令不行，禁不止，各行其事，为所欲为。这样的队伍，自由散漫，你东我西，还有何战斗力！所以，一支队伍是好是坏，是强是弱，领兵的人是关键，人常说的“强将手下无弱兵”、“兵熊熊一个，将熊熊一窝”，就是这个道理。

正由于此，我们才对蔡振华们处理杨影之举大表赞赏和钦佩。治军严明，方显大将风度！如此治军，军焉能不强！中国乒乓球队有如此强的领导班子，国人放心。我们的乒乓球定会葆其青春，更加辉煌！

当然，纪律之好坏，一方面在执行，一方面在遵守。有纪律不遵守，是违犯；违犯了不处罚，就等于没有纪律。但严明纪律，不能只靠执行处罚，更要靠自觉遵守。人人都能严格要求自己，自觉遵守纪律，处罚自然就没有意义了。处罚的目的，是为了维护集体的坚强，保障国家利益。作为这个集体的一员，首先要以国家和集体利益为重，遵守纪律。一旦违犯，就要深刻反省，吸取教训，知错即改。切不可有抵触情绪，也不能一蹶不振。令人欣慰的是，杨影对她的处罚有正确的态度。她已认识到自己错了，表示要刻苦训练，严格要求自己，争取早日重返国家队。我们相信杨影这位国家队的尖子队员，一定会发奋图强，以自己思想和球艺的双飞跃，报答国人的期望和球迷的厚爱，报答国家队的领导者和教练员们的一片苦心。

这件事，发生在国家乒乓球队，其实，对各行各业各单位都不无启迪。当前，我们国家正处于伟大的改革开放时期，在这滚滚洪流中，一些人被冲昏了头脑，私心膨胀，不顾他人、集体和国家的利益，只要自由，不要纪律。这种无组织无纪律的自由主义，也刮进了我们一些工矿企业。有身为职工不遵守纪律制度者；有身为领导，不敢抓，不敢管，不执行纪律者。在这些单位，纪律制度成了“写在纸上，贴在墙上，挂在口上”的样子货。这样的单位，不散不乱不差，那才是咄咄怪事！

“以人为镜，可以知得失。”但愿我们大家都能以杨影为鉴，作一个遵守纪律的模范。也愿我们的领导人，能以蔡振华为榜样，作一个执法严明的领导。

市场里的快餐

西安市太华路建材市场生意红火客商多。一些机灵的下岗职工瞅准了这一点，便做起了经营中午快餐的买卖。他们从早上10时卖到下午二三时，少者挣个百几八十，多了能挣个二百来块。设备简单，没有风险，真划算呀！

图一、这位下岗大嫂经营扯面，每天都收入近二百元。

图二、这小伙子是四川人。小两口在这里干了两年了。尽管他说：“生意越来越不好做了”，但还是表示要“继续干下去”。　齐帅　摄

嫽人宛明月

在延长油矿管理局子北试采指挥部，记者见到了这儿的总指挥宛明月。宛指挥体魄高大，快人快语。问他在子长油矿当副矿长，干得好好的，怎么跑到子北来了？他答只因听了赫宇局长的一句话：

“救子北如救火”

成立于1991年，不占地利优势的子北试采指挥部，地处偏远，试采条件差，被称为延长油矿的“北大荒”。而更令人痛心的是，该部多年来管理不善，职工人心涣散，油田设施被盗现象十分严重，生产无法正常进行，吨原油成本竟高达1860多元。

1996年12月，延长油矿管理局给子北试采指挥部派来了工作组，开始对这个部的领导班子、机关作风、生产工作秩序和油田社会治安进行整顿。这个工作组中有一个关键人物，他就是宛明月。宛明月描述当时赫宇局长找他谈话的情景，嘿嘿一笑，说：“赫宇好手段！”宛明月说：“工作组来了三个人，两个人中途都召回去了，剩下我一个人唱独角戏。”

到了1997年3月，子北试采部的问题基本上理出了头绪。赫宇局长再次找宛明月谈话，说子北的班子要调整，要敢打敢拼的、又熟悉子北情况的人去当总指挥，“救子北如救火，此任非你老宛莫属！”老宛作思索状，赫宇说：“莫怕！战死了你就是烈士！”于是，中州汉子宛明月就成了子北的总指挥。

“事在人为”

宛明月当了总指挥。面对这个生产战线长，摊子大，干扰多的老大难单位，老宛说：“事在人为，只要干，不怕干不好！”宛明月顺着工作组的工作套路，借助“四项整顿”的东风，从建立健全规章制度入手，把上至总指挥，下至普通采油工都纳入到一个严格规范了的量化考核体系中，从而使章法废驰既久的子北指挥部又有了一套可以保持生产持续发展的管理大纲，使各个生产单位都能作到有章可循。

说一千，道一万，原油生产单位不出油不行。宛明月想：生产任务完不成，说得再好，到局里开会，别人照样指脊背。在子北，完成原油生产任务，才有资格说话。于是，棋出两招：压缩机关人员，37人上了生产一线；旧井挖潜改造，70余口“节扎井”又恢复了生机。1997年，子北试采部由宛明月坐阵，一步一个实脚印，月月按时完成生产任务，形势终于出现了转机。

“鼻子咋能比脸大”

在1997年年初的职工代表大会上，宛明月提出了一个口号：“生产效益双丰收。”这口号有两层意思：一是任务要上去，二是成本要下来。而这第二层意思是子北历年来积累的一个老大难问题，许多人没有信心解决这个问题。宛明月说：“成本降不下来，鼻子老比脸大，咋行？”于是，降成本成了老宛指挥的攻坚战。

首先出台无赤字预算。学习邯钢经验，以收定支，以产定出，反弹琵琶，倒算成本。其次重新核定采油队的车辆用油费用，以交到机油站脱完水的实际吨位来计发差费、油耗和料耗。第三对机关电话费用实行定额包干。第四完善成本控制机制，根据各单位的工作性质，制定出不同的成本管理制度。这样一抓，原油综合含水由75%降低到50%，全年各种费用比上年节支700万元，人均节支2万元。实现了职代会提出的节支目标。就这，老宛还说：“这还不行，鼻子还有些大，再小些才般配。”

宛明月到子北，硬冲硬打下势抓，样样事情都有了着落。子北的石油人说：“盼了好几年，终于来了个嫽人，子北有希望了。”老宛一听，又一“嘿嘿”，说：“嫽个啥？还不是那么点二杆子劲！”

本报记者　严天池

渭南新汉中客车
价位诚实　信义为本

销售热线：(0916)2211478　邮编：723000