陕西工人报
SHAANXI GONGREN BAO
国内统一刊号CN61—0015
每周二、三、四、五出版
陕西省一级报纸
复字2200期 代号51—7
星期三 今日四版
一九九八年七月八日

灞康头曲
陕西名牌
陕西安康泸康酒业有限公司 厂址：安康市巴山东路31号 电话：(0915)3212493

只为贪图一己利　磨刀霍霍向山林

旬邑数千亩断命林木魂灵在哭泣在控诉

倘若树木有灵的话，近来这些夜晚他们会萦绕在我们北部的天空中呜咽不止，鸣冤不已。他们控诉的是旬邑县有关部门放任纵容，致使该县万亩草场上数以千亩计的林木被滥砍滥伐损失殆尽。

地处渭北高原的旬邑县南傍咸阳，东依黄陵，古称豳，周置邑，后稷四世孙公刘在此开疆立国，是中华民族的发祥地之一。由于我们的始祖从上古时代就开始"坎坎伐檀"不已，致使昔日水草丰美的这里水土流失严重，土地干旱，农作物低产。1985年，经国务院批准国家投巨资在这里建起万亩人工草场，被列为全国十大草场之一。经飞播及草场工人十余载辛勤劳作，使这里林草覆盖率达90%左右，基本控制了水土流失。

近年来，旬邑县为适应改革开放发展经济的需要，进一步招商引资，制定了一系列优惠政策。1996年6月，陕西咸阳隆丰实业有限公司到旬邑考查，拟在这里的一万七千余亩草场上综合开发林、农、牧及旅游度假等项目，并与台湾商人达成协议共同开发。为此，隆丰公司投资数十万元聘请杨陵林学院、西北农大等单位12名专家完成了项目可行性论证和勘察设计，预购了基础设施。几经周折，终于在1998年4月7日的"'98中国东西部合作与投资贸易合谈会"上与旬邑县达成协议，签订了"草场承包合同"。合同规定，自双方签约之日起，隆丰公司对万亩草场上现有的地上资源和草场原有的生产、生活设施享有使用权，现有林木按面积、树种、树龄全面评估定价定值后移交给隆丰公司。合同还规定，承包期内树木更新采伐，按照"森林法"规定，隆丰公司需向旬邑县林业局按程序提出申请，办理有关采伐手续，并接受对林木管理监督、检查。严格保护林木资源，维护良好的生存环境。

合同签定后，4月10日隆丰公司派人到万亩草场检查，突然发现县林场派人在大肆砍伐树木，于是紧急通知县委、县政府要求停止砍伐。县委严书记、县政府杜县长分别给县林业局打了招呼。然而直到5月30日，隆丰公司人员再次上山巡视时，发现砍伐不仅未停止，反而变本加厉加紧进行。仅两个月时间，在万亩草场内的梁家湾沟梁等处，大片大片的林木被砍伐，连拳头般粗的幼林也不放过，只剩下灌木丛。为了便于砍伐，他们还专门修出一条便道，雇用大量民工，将砍伐的树木截成两米一根，堆积如小山。并将这些木材以每根18元的低价卖给附近的乡企小煤窑。

旬邑县林业部门之所以敢在万亩草场上大开杀戒，完全是受利益因素所驱使。该县由于农、林管理分设，万亩草场隶属于县农业局管辖，地上林木因限于国家法规，却受林业管理部门节制。平日因无利益冲突倒能相安无事。然而，这次县上招商引资改变了旧日的利益均衡，为了局部利益，为了一己私利，万亩草场上的这些林木便遭受了空前劫难。

近日记者到林场采访时，县林场罗拴锋副场长拿出文件，辩解说他们有采伐许可证，在树种密度较大，为透光间距性的采伐。但是仔细一看文件，由省林业厅、咸阳市林业局于1996年11月签发的"国有林木采伐许可证"上明确规定，采伐时限为1996年11月1日至97年12月31日。在林场的"育林作业设计文件"里明确写着"梁家湾刺槐林业区大部分是1965年前后营造的人工纯林，林龄均在近熟龄组。"采伐一般在树龄大、病虫木、枯木林中进行。

据省林业厅林政处有关同志介绍：林木采伐指标不能跨年度使用，去年的采伐指标已全部作废，1998年未下达采伐指标。若没有指标，就是滥砍滥伐。

新修订实施的《刑法》第345条明文规定：违反森林法的规定，滥伐森林或者其他林木，数量较大的，处3年以下有期徒刑、拘役或者管制，并处或者单处罚金；数量巨大的，处3年以上7年以下有期徒刑，并处罚金。旬邑县林业部门为争一己私利，竟然不顾国家法令乱砍滥伐树木，破坏的岂只是县上的招商引资，它造成生态环境破坏的后果将会日益显现出来。

为了千秋万代子孙，为了人类的明天，让我们挥起森林般的手臂来制止和惩处这种毁林恶行。

本报记者　郝振宇
检察日报记者　张继英

宴友思
宴友思头条新闻大赛

致力环境保护　创建民族品牌

开米人迎风破浪闯新路

本报讯　西安开米股份有限公司坚持"保护环境，服务社会，造福人类"的企业宗旨，在激烈的市场竞争中致力于创建民族品牌，走出了一条以环保产品促企业发展，以企业发展推动环境保护的成功之路。

开米的前身是中日合资企业西安开米精细化工有限公司，创建于1992年。企业创建初期，针对大量外来洗涤日化用品充斥中国市场，民族工业遭到严重冲击，生态环境日趋恶化的局面，企业决策层经过充分的市场调研与可行性分析论证，把企业的战略目标定在了发展高科技环保液体洗涤用品上。在五年多的艰苦创业中，他们累计投入从事新产品开发的资金1000多万元，进行超前产品的研制与开发，连续不断地向市场推出多品种、多规格、多用途的高科技优质环保产品。从1995年起，开米公司陆续向市场推出了"开米"涤王多功能中性洗衣液、"开米"汽油添加剂、"开米"魔力净系列厨房专用洗涤剂以及"开米"蔬菜水果餐具清洗剂等21个品种的产品。其中"开米"系列洗涤用品的主要技术和环保指标，经测试均大大优于同类产品中的外国名牌，成为目前国内同类产品中唯一被授予国家级环保标志认证的产品，被列入国家火炬计划并获得三项国家专利。

市场肯定了开米人"致力环境保护，创建民族品牌"的选择。继去年该公司完成销售额2000万元、创利税450万元之后，今年上半年销售额又比去年同期增长30%。目前，开米公司已在全国设有7家分公司，数百家经销商，产品覆盖面积达16个省份、69个城市。今年下半年，年产5万吨洗涤液的新厂将在西安浐河经济开发区的"开米工业园"内开工兴建，达产后产值可达12亿元，将成为目前国内最大的液体洗涤剂生产企业。

（金平　明烛）

跨过去，前面是个天

新城区再就业双十佳登台现身说法

本报讯　6月17日上午，西安人民大厦礼堂内座无虚席，来自新城区的10位再就业十佳明星和再就业十佳单位代表们身披绶带走上讲坛，含泪诉说他们下岗不失志拼搏奋斗的不凡经历。在这次会上，这些先进人物及单位受到区文明委的表彰。

人们注意到，此次表彰的十佳再就业明星除两名男性外，8名是女士。她们中有从黄河纺织厂下岗办起包子店的赵双英，还有下岗后开办"信托下岗工钟点服务部"的闫养莉。左腿残疾下岗奋斗不息的39岁女工张风莲。

西安自力中药厂、新城区市场建设服务中心等十家受表彰的单位把下岗职工再就业当作大事抓，急下岗工人所急，挖掘市场潜力，最大限度地安排下岗职工再就业。他们的事迹也博得了大家的一致赞誉。（振宇）

西安航空技术高等专科学校广大师生积极响应国家"全民义务献血"的号召。497名师生献出了自己鲜红的血浆，为社会公益事业做出了贡献。　李剑　王培华　摄

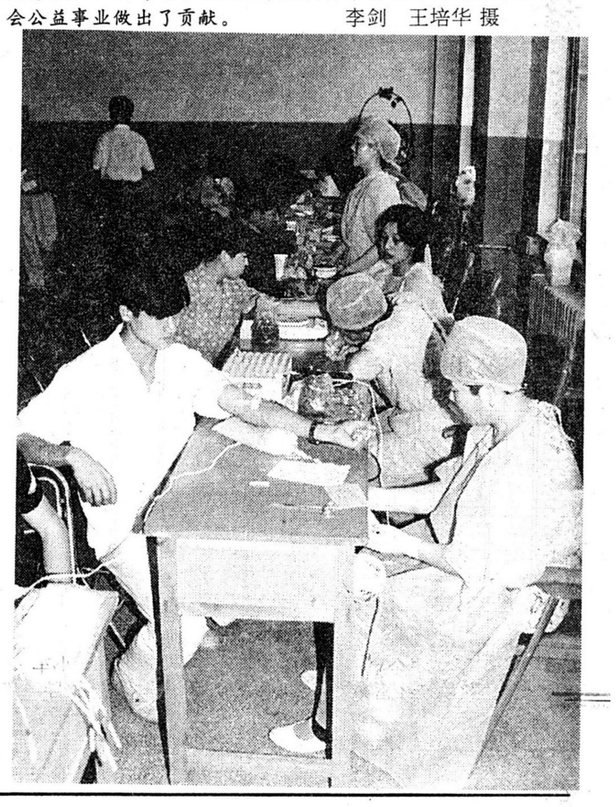

韩城汽车站安置下岗职工有良方

本报讯　韩城市汽车客运总站把完善站内服务设施、增加服务项目与解决下岗职工再就业有机结合起来，不但使站上十几名下岗职工重新上岗，而且还为社会其他下岗人员的再就业提供了机会。

今年3月以来，该站针对下岗青工无活可干和站上一些配套服务设施长期没有开发利用的实际，多方筹集资金，完善了车辆冲洗、清洁、加油、检修等服务设施，使站上下岗人员得到了妥善安置。同时该站对站内的流动摊贩进行了整顿规范，为他们提供固定摊位，并把经济效益好的场地、摊位向社会公开竞标出租，用场地资源换回资金，既招来商家活跃了市场，又使站上得到一定的经济收入。

为解决旅客及过往人员就餐问题，该站经过多方努力，建起白天饮食市场，使站前广场饮食市场实现了早、中、晚全天候营业，不但为广场的繁华起到了聚集效应，还为安置社会上的下岗人员从事餐饮业提供了40多个摊位。（张向东　高歌）

把大事真正当作大事来抓

省治金行业重视做好再就业工作

本报讯　我省冶金行业认真贯彻中共中央、国务院国有企业下岗职工基本生活保障和再就业工作会议精神，把大事真正当作大事来抓，收到了一定效果，促进了企业稳定。

由于历史上主客观原因，这个行业包袱重、困难多、下岗职工多。据统计，目前省属企业有下岗分流职工15049人，占职工总数的30.8%。面对新的形势，他们采取了四条措施：一是切实加强领导。冶金系统从上到下成立了再就业中心，由主要领导亲自抓。二是积极扶贫帮困。由局长带队，成立了三个扶贫帮困组，深入到六个特困企业和下岗职工家中，进行走访谈心，了解实际情况，实施扶贫帮困。上半年局、处级干部深入特困企业240人次，其中局级六位领导深入特困企业81人次。三是全力化解矛盾。对个别问题比较突出的企业，注意作深入细致的思想政治工作，化解了矛盾，对一些实际问题，积极向有关部门反映，求得解决。四是广开就业门路。各企业行政和工会，再就业中心，积极进行上下联系，广开就业门路，同时，鼓励下岗职工自谋职业，还注意宣传职工下岗再就业的先进典型经验，进行典型引路。

这个行业通过大量工作，取得了一定效果。截止目前，已安排下岗职工再就业5397人，占下岗职工的35%，西安钢铁厂再就业中心克服重重困难，自筹资金22.5万元，为下岗职工建起26间临街门面房。陕西钢厂下岗工人、共产党员蒋云，到合阳县承包荒地，兄弟二人共承包荒地880亩，办起了农场，开展了种植业、养植业，第一年就收益4万余元，在当地小有名气，还上了中央电视台的新闻节目。（曹向煜）

动员全社会力量
实施再就业工程

下岗不失志　艰苦创新业

黄银扣自办印刷厂好红火

本报讯　麟游县印刷厂下岗女工黄银扣不等不靠，勇闯市场，创办了九成宫印刷厂，生产的印刷品走俏市场，谱写了一曲在艰苦环境中自强不息的新篇章。

1996年10月，因印刷厂改制，黄银扣下岗了，她委曲过、失望过、甚至见熟人就想哭，几十天都不愿迈出家门半步。同许多下岗女工一样，她也曾找熟人托关系寻找工作，几次求职失败后，她开始盘算其他出路。就在此时，她偶然得知扶风县辛李村农民靠办印刷厂全村致富的信息，使她心里不由一亮：自己一无文凭，二无其他专长，唯熟练机印技术，与其怨天尤人，不如发挥自己的特长。在亲戚、朋友的鼓励和帮助下，她东借西贷1.5万元，购买了一台印刷机和一台裁纸机，并租下县农机公司的门面房。1996年11月20日，九成宫印刷厂挂牌营业，从此，她踏上了一条发挥自身优势的创业历程。

印刷厂建起来了，但一连十多天却没有一笔业务，黄银扣没有后退，而是从市场上寻找突破口，当她得知一些单位因机构改革，剩余的作废文头纸较多的情况后，她灵机一动，自己何不把这些文头纸免费加工成工作笔记本。说干就干，她主动上门，去承揽这笔生意。黄银扣用自己的一颗真诚的心，终于换回了一批批订单。

机印工出身的黄银扣，深知产品质量和企业信誉是企业生存的根本。在产品质量上，她从不打折扣，不管是批量的整活，还是装订、裁纸等零活，她都一丝不苟，细心去做。一次，她外出办事，帮忙的女工在给某单位印制一批文头时，因底台纸移动，印制的文头纸着色不均匀，她果断地提出将这批活报废，重新印制，为此，她损失了300多元。凭着过硬的产品质量和良好的信誉，她的印刷厂迎来了一个又一个客户。

一份耕耘，一份收获。在黄银扣的潜心经营下，她的九成宫印刷厂越办越红火，现在不但承印印刷业务，还兼营纸张、装订和作业本批发。在她的带动下，印刷厂下岗职工王青江夫妇也办起了印刷厂，走上自强之路。（张启麟）

陕北又将崛起一特大型煤炭基地

「白菜心」路通腿长　榆神矿水源滚滚

本报讯　随着神(木)延(安)铁路的立项上马，以及两个大型水源地的发现，被誉为神府煤田"白菜心"的榆神矿区开发条件成熟，开发驶上快车道，不久，又一特大型现代化的煤炭工业基地将在陕北大地崛起。

榆神矿区位于榆林市北部和神木县西部之间，矿区幅员广大，地形开阔，煤炭储量巨大，煤层稳定，埋深适中，构造简单，煤质比神府、新民等已开矿区更优，已列为国家"九五"计划及2010年远景目标开发项目。

影响和制约榆神矿区开发的最大因素是交通问题。随着今年国家对能源、交通等基础产业投资力度的加大，神延铁路已被列入国家计划。该铁路全长388公里，总投资627亿元，设计标准为国家一级铁路，年运量1000万吨，预计4年时间建成。今年安排投资16亿元，已于5月下旬破土动工。该铁路的兴建，对加快榆神矿区开发及陕北老区脱贫致富步伐具有十分重大的意义。

另据悉，陕西省185煤田地质勘探队通过大量实地考察和资料分析研究，确认榆神矿区存在两处大型水源地：一处位于榆林市小壕兔乡和马合乡之间，主要含水层为萨拉乌素组；另一处位于神木县秃尾河流域煤层自燃区的烧变岩区。两处在榆神矿区内面积计2115平方公里，初步估算可开采量27万m^3/a，完全可满足矿区建设和生活用水需要，对矿区总体规划设计及可持续发展具有重要作用。（刘晓宏）

宝鸡诞生首家民营企业集团

本报讯　陕西宝深建材机械(集团)有限公司在党的77周岁生日之际挂牌成立。这是宝鸡民营企业第一家集团公司。

该集团的前身是眉县砖瓦机械厂，创建于1983年。15年来，他们沿着科技兴厂的路子，生产一代，研制一代，考虑开发新一代，开发出18个品种60多个规格的砖瓦机械系列产品，其中有14项被授予专利权。产品先后获国际、国内大奖47项，获金、银牌23个，产品占全国市场份额24%以上。企业也发展成为拥有320名职工，固定资产2680万元，下设两个实验砖瓦厂、一个铸造厂、一个砖瓦机械总部、一个研究所和一个销售公司的企业集团。（杨令青）

凌云电器总公司对子公司经理试行年薪制

本报讯　陕西凌云电器总公司从1998年6月份起对部分子公司、分公司(厂)经理(厂长)试行年薪制。

陕西凌云电器总公司现下设3个子公司、6个分公司，首批试行年薪制的三个单位是：凌云华达电子有限公司、蓄电池厂和制冷配件厂。各子(分)公司经理的年薪由基本年薪＋增值年薪＋补偿年薪共三部份组成。基本年薪为经营者的保底数，增值年薪与经营规模、利润、回款三项指标挂钩，最高年薪放限不超过职工收入的4.5倍。

陕西凌云电器总公司为确保年薪制试行工作的健康运行，制订出相应的激励约束规定，让责、权、利对等，以配套执行。（王勇）

私企里出现"洋打工"

本报讯　陕西省伟志集团有限公司，以良好的企业形象和社会感召力吸引了各界人士的加盟，来自国内大专院校、研究所、三资企业、大中型国企单位等的博士、硕士、大学生300多人加入了伟志大家庭，近期，日本大阪外国语大学毕业的重谷阳一先生，也闻名从日本来到伟志"打工"，成了陕西私营企业的新鲜事。（姜峰　杜彦林）

碑林区政协筹资30万元

西安首家"下岗职工学校"开课

本报讯　西安市碑林区政协围绕下岗职工再就业工程的实施，发挥政协参政议政作用，真心实意地为下岗职工办实事，筹资30万元，与所属企业西安伊世泰健美中心携手创建了西安市第一家"下岗职工学校"。他们聘请委员中有专业技术特长的同志作为教师，专门对下岗职工进行培训，学校实行学习与实际操作相结合，溶教学、实践为一体，由劳动部门考试发证，学习结束后下岗工可凭证上岗。学习期间，费用减半。首批180名下岗职工已入校学习。（陈浩）

精兵简政聚人心

——三五一一厂积极稳妥推进减人增效工作

四月三十日，一个平平常常的日子。然而在三五一一工厂，朱天寿厂长在全体干部大会上宣布精简机构压减干部的决定，就像是在这片不大不小的天地里投下一枚重磅炸弹，产生强大的反响。「咱们厂早就该这样精兵简政了！」「改革先从干部队伍开刀，好！」职工群众议论纷纷，言谈举止表现出对工厂新领导班子充满了信心，对企业充满了希望。

这次精兵简政，在年前撤销原来机构重叠的七个部级建制的基础上，又撤销了二个处室，六十四名中层干部减至四十四人，减幅百分之三十一点二五，一般干部由一百三十七名，减为九十六人，减幅百分之二十九点九三。一次压减六十一名干部，减幅之大，涉及面之广，在该厂历史上是破天荒的。这是由朱天寿、何可人两位年轻人搭起的新领导班子继去年将厂级领导由十二名减为五人后又一次大刀阔斧的精兵简政！

记者在采访中了解到，这次兴师动众的精兵简政，没有出现任何风波，不但职工群众非常满意，被裁减的干部心态也比较平稳，一周内就将工作交接完毕，重新走上其他岗位。

那么，他们是如何组织实施这场精兵简政工作的呢？

该厂新领导班子组建后，面对企业连年亏损的困境，认真分析了原因，查找了根源，一致认为机构臃肿庞杂，干部人浮于事办事效率低是主要原因之一。因此，他们在精干厂级领导班子之后，曾议论过快刀斩乱麻，在精兵简政上动大手术。可一接触实际，发现阻力很大。

朱天寿厂长和何可人书记冷静地面对这一现实。他们打消了快刀斩乱麻的念头，把引导职工转变观念视为当务之急。他们在许多次大小会上，利用多种形式，反复给干部、工人亮工厂的家底，讲生产经营形势，讲现存的问题，深入浅出地讲改革的「大道理」。

为了稳妥地推进精兵简政工作，他们先是在厂办、计划处、公安科、财务处等四个处室进行精兵简政的试点。将厂办与企管处合并，压减人员百分之二十八点六，计划处与外贸办合并，压减人员百分之三十三点三，财务处压减人员百分之三十三点三，公安科压减人员百分之五十。这四个部门精干人员后，半年来高效运作的工作业绩充分显示了精兵简政的活力与生机。这些为工厂精兵简政乃至全面实施改革提供了有说服力的例证，使大家受到了教育，提高了对改革紧迫性的认识，增强了搞好改革的信心。

记者在采访中深深感到，三五一一厂的精兵简政工作之所以进行得平稳顺利，方方面面都比较满意，很重要的一条是他们对改革既大胆又谨慎，工作做得细。正如党委书记何可人所说，坚持了走群众路线。职工代表和干部党员对工厂精兵简政工作十分关注，热情支持，讨论非常热烈。许多职工对照方案里的实施措施、分流渠道等内容一条一条谈看法，提建议，仅各支部收交上来的意见稿就有一大摞。对这些意见，厂领导一一过目，好的建议予以采纳。职工对这一点非常满意，他们说：「厂领导在精减干部问题上走群众路线不是走走形式，做做样子，而是真心实意相信我们，听取我们的意见和建议。」这就是该厂改革不出乱子，进行平稳，受到广大职工拥护的关键所在。（刘耀民　肖恬然）

自己磨自己　英韬

眉县银行承兑汇票为企业解困

本报讯　今年以来，眉县金融系统扬长避短，克服信贷资金规模不足的困难，积极稳妥地签发银行承兑汇票，帮助县属国有企业和重点乡镇企业度过资金紧张的难关。截止4月末，全县工商银行以支持县域经济发展为己任，利用银行承兑汇票不占用信贷规模的优势，发挥银行的信用中介作用，对已改制完毕的县属国有企业和重点乡镇企业申请签发银行承兑汇的，严格审查，及时签发，以解企业资金紧张的燃眉之急。如县工行为股份制改造完毕的关中水泵有限责任公司、秦力橡胶有限责任公司先后分别签发银行承兑汇票175万元、135万元，保证了这两户企业改制后及时开展正常生产经营。（刘百宁）