世纪末的团圆

申申

全世界的球迷都会记住7月13日这一天的，因为法国人用3：0的完胜比分，将大力神杯留在了法兰西体育场，不但使自己成为历史上第七只夺取世界杯的球队，也为本届杯赛画上了完美的句号。综观本届杯赛，尤其是进入淘汰赛之后，我们不难发现这届杯赛中所表现出的几个特点，而这几个较为显著的特点，将很可能在以后的日子里左右着世界足坛的发展趋势。

攻势足球的天堂

本届杯赛前，人们普遍担心世界杯比赛会因为参赛队扩大到32只而影响比赛的精彩程度，然而随着比赛的不断深入，人们很快发现这种担心显然是多余的，因为在比赛中，各参赛队均打出了自己的特点，比赛场面也跌荡起伏、扣人心弦，尤其是一些传统的崇尚进攻的球队，更是打出了让人赏心悦目的攻势足球，不仅如此，而且这些以往很少能取得好成绩的攻势足球的倡导者们，本届杯赛却取得了意想不到的好成绩。例如进入四强的四只球队法国、巴西、克罗地亚、荷兰，就都有是国际足坛有名的攻势足球倡导者，而一些老牌的防反打法倡导者如意大利，却无缘进入四强。这说明在经历了1990、1994两届让人乏味的功利足球之后，各队似乎又在尝试进攻的魅力，而本届杯赛进攻球队的良好战绩，无疑是一针催化剂，于足球的发展必将大有益处的。

世界足球的重心依然没变

从本届杯赛的全部64场比赛来看，虽然某些足球弱国取得了一些长足的进步，但实事求是地说，当今世界足球的实力分布情况依就变化不大，世界足球的重心仍然是在欧洲、南美等传统地区，而其中的执牛耳者则还是象法国、荷兰、意大利、巴西、阿根廷等老牌强队，但也有一点例外，即一些原来的欧洲二流球队，本届杯赛表现出了极为强劲的冲击力，如克罗地亚队首次参赛便夺季军，就是很好的说明，而这将预示着虽大局没变，但也有积极因素在酝酿着巨变，在下个世纪初，或许人们会看到更多的克罗地亚队。

亚非足球前景不容乐观

同其他大洲相比，亚非球队的在本届杯赛上的表现不尽人意，应当说在足球发展的水平上，这两个洲落在了后面。1990年世界杯中，由于非洲球队的精彩表现，人们在很大程度上相信他们会在本届杯赛上大放光彩，但事实上，这显然成了人们一个良好的愿望，而他们的表现却并没象人们想得那样，甚至还要更差些，这到底是为什么呢？恐怕是与非洲球员的强烈个性有关，比赛中，他们不缺单纯的技巧和技术，而是缺集体利益至上的团队精神和组织观念，对这一点，他们若不能加以改善，恐怕还是会难有作为的。而亚洲球队的差距，则是全方位的，这其中包括技战术、心理等各方面，而要解决好这一点，不是谁说说就能搞好，而是必须从根本上抓紧，否则，2002年在我们亚洲的土地上，我们也只能陪太子读书。㉓

FRANCE 98

亚洲人能否捧杯

■一家之言 王晓力

随着本届世界杯赛曲终人散，作为亚洲球迷理应想一想以后的世界杯赛上亚洲人能否捧杯？

由于参加本届杯赛的亚洲四队小组赛就告全军覆没，此时提出这个问题会令不少人感到可笑。但有一个通过本届杯赛而让世界球迷都知晓的人物却对此作出了肯定的回答。谁？克罗地亚主教练布拉泽维奇。他竟公然声称下届杯赛日本人将会夺冠。笔者认为，这绝不能视为胡言乱语。因为作为本届杯赛黑马的驾驭者，如果没有超凡的智能，就绝不可能指挥着他那第一次入围的队伍，将夺标呼声很高的老牌劲旅德国队以三比0的比分淘汰出局，并以二比一将荷兰队逐出前三名，爆出了本届杯赛最大的冷门。而相比之下，这匹黑马在小组赛与同样是第一次入围的日本队的较量中，仅以一球险胜。

但这位老先生不一定知道，就是被他看好的这支日本队，在不久以前的东亚四强赛上，被阵容不整的中国队以二比0击败在家门口，而在本届杯赛上，日本队虽然三场比赛均告失利，但每场失利都没超过一个球。这一事实又说明了什么？

将以上事实联系到了一起，使笔者乐观地认为：亚洲足球发展前景不可低估，亚洲人高捧世界杯不应是无法实现的梦想。㉓

赵雪锋 作

回首世界杯

■绿茵纵横 高增荣

姜还是老的辣

德国队在世界杯开赛之前，舆论界普遍对之有“廉颇老矣，尚能饭否”之疑问。也可能缘于此，美国人发出了要击败德国队的“狂言”。

年轻的南斯拉夫队在同德国队比赛时毫不脚软，率先轻松两破德队大门，令福格茨大吃一惊，在心里大呼：“后生可畏！”但南斯拉夫人过于小瞧了德国人，竟然在以临危不乱，英勇顽强，经验丰富，后劲十足的日尔曼人面前玩起了花活，结果被德队连扳两球，眼看着煮熟的鸭子飞走了。

德国队和墨西哥队的八分之一决赛更是令人惊叹。墨西哥队在上半时成功地将“德国战车”阻止在大门之外，且频频发起凌厉的攻势，给德队制造了不少麻烦，在下半时开赛仅二分钟就敲开德队大门。之后，又使德队门前险象环生，但可惜不能扩大战果，却被德队两度破门。

从一个月世界杯各队的表现看，不管是巴西人漂亮的“桑巴”足球舞蹈，还是阿根廷人的胸有成竹；不管是混凝土式防守的意大利队，还是攻势如潮的荷兰队；不管是以硬朗力量型打法著称的英格兰队，还是昂首高唱的“高卢雄鸡”，都有不俗的表演，显示了老牌劲旅的超人的技术、经验、应变能力和顽强的斗志。而仅有“三板斧”功夫的尼日利亚队，虽给国际足坛增添了一些生气和活力，但到底还显得稚嫩，底气不足，缺乏后劲，如烈马在前，“强弩之末”于后。使人不得不慨然浩叹：“姜还是老的辣！”

足球运动高于生命

自现代足球运动诞生以来，不乏视足球运动为生命的绿茵勇士。尤其是赌博、暴力、黑社会干涉足球以后，足球圈内人士的生命安全屡遭威胁，有的甚至惨遭杀害。四年前，哥伦比亚球星埃科巴因一乌龙球被国人用乱枪打死，震惊了世界足坛。足球暴力和血腥的屠杀已为善良的人们所深恶痛绝。

本届世界杯开赛之前，哥伦比亚队主教练马拉图纳和球星阿斯普里拉就分别收到了恐怖分子阻止他俩参加世界杯的恐吓信。但马拉图纳和阿斯普里拉毫不畏惧，义无反顾地奔赴法兰西，着实令人敬佩。

无独有偶，伊朗队同美国队比赛前，流亡在国外的伊朗恐怖组织也发出了制造事端，阻止美伊比赛的恐吓信。然而，“青山遮不住，毕竟东流去。”世界足坛有这样的勇士，何愁不能发展和繁荣！

反观中国球员，技术和能力虽不如人，却率先富了起来，脾气也一天一天大了起来，思想和身体也一天天懒了起来，别说是指望他们为足球而献身，让他们为足球而吃苦也成为我们这些痴情球迷的奢望了！

冤家路窄

在国际舞台上，英国和阿根廷是一对冤家。在国际足坛上，英格兰队和阿根廷队是两支实力强劲的夺标热门队伍。令人惊异的是，世界之大，却鬼使神差，使这对冤家对头屡次相遇。

十二年前，当阿根廷人在马尔维纳斯群岛之战中惨败给高傲的英国人之后，面对高扬在马岛上的米字旗，阿根廷人低下了羞辱的头颅。不久，英阿两队在世界杯绿茵场上遭遇。仇人相见，分外眼红。阿根廷队靠马拉多纳的“上帝之手”和一个从中场发动，连过数人而将球打进网窝的绝妙好球，将英国人放翻，报了一箭之仇。

十二年后的今天，英阿两队在本届世界杯八分之一决赛中再度相遇。幸运之神再度光顾阿队，英格兰被逐出八强之列，真个成为了“战场上的赢家，球场上的输家！”㉓

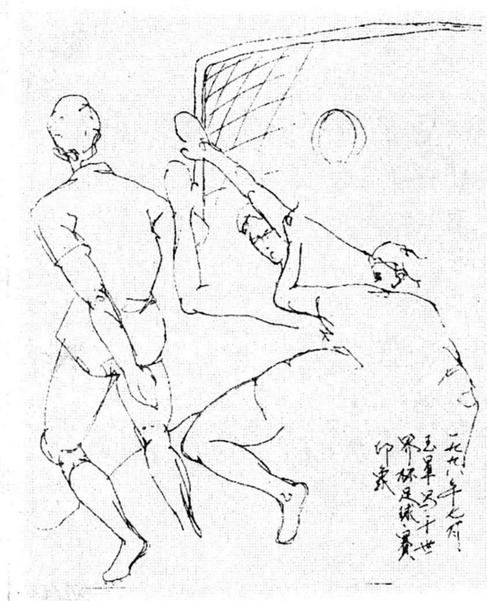

短兵相接 郭玉军

年轻是面双刃剑

■球迷乱弹 冀仁

看世界杯比赛，对中国球迷而言，是一件幸事儿，要不这样，谁会愿意半夜三更睡得正香时爬起来，去看那本不相干的足球？如此可见，这趟混水看来就是要趟的，自然，那就做好了吃苦的打算。现在眼看着世界杯烟消云散了，熬了整整一个月的人们似乎松了口气儿，好象不过是刚刚欣赏了一场摄制精美的电影，比如说《泰坦尼克号》，更多的是茶余饭后多了一些谈资而已，也许这些时日，诸如什么罗纳尔多、苏克等，都会渐渐忘记的，一切都好象从没有发生过一样。而这，却恰恰是我们为什么进步不了的原因，因为我们仅仅把它当成了一次单纯的欣赏，而不是一次很好的学习。

我们的足球水平不高，这是不争的事实，恐怕没有谁会有他议，但究竟为什么不高？怕是谁都说不到点子上，但有一点，却是谁都不能否认的，就是同人家比起来，我们足球的年龄毕竟是年轻了许多，可以说是大人和小孩之间的差距，无论是历史、水平、成绩，都是如此。但是，年轻也绝不都是坏事儿，因为年轻，就意味着有朝气、有活力、就意味着是白纸一张，容易成画，如此看来，关键在于我们自己。

本届世界杯上，年轻的例子也挺多，比如年轻的克罗地亚队，他们是第一次参加这样的盛会，但取得的成绩却不象是初出茅庐的“小儿科”，靠的是什么？一是实力，二是年轻，这点儿从他们3：0胜德国人的比赛中可以得到。当然，反面的例子也不少，你比如说贝克汉姆、奥特加、克鲁伊维特，年纪轻轻，名头也不小，且本人技术水平也正处在上升期，弄好了，世界杯上一飞冲天、星光灿烂也未可知，到那时，呼风唤雨怕都有人给，更别说其它什么的了，可他们却偏偏没有这样做，相反，却仗着年轻气盛，违了规，让人家一张红牌给弄成了个灰头土脸，耽误自个儿，也埋汰了祖国，可谓得不偿失。

所以，从某种意义上说，年轻是资本，但却不是可以随时随地、为所欲为地炫耀的资本，用好了，它是一只威力无比的武器，用不好，它也可以是一个定时炸弹，说不准什么时候就把你自个儿炸得粉碎。㉓

世界杯以后看什么？

世界杯冠军产生了。对于有幸参加本届杯赛的三十二支球队来说，哪个不想夺冠，谁个不想风流，然而，大力神杯只有一个。另外三十一支队伍，在某些人眼里，或许都只能称为失败者。然而，偏偏就是这些“失败者”，当他们打点行装回国时，都受到了不亚于英雄般的称赞。热情的球迷持鲜花，含着热泪欢迎他们自己的球队。在一些国家，就连总统、首相也出面称赞。为球队出色的表演而自豪。

或许正因为如此，有人沉不住气了。前几日，某报发表一文，说什么：你看，人家国家的球迷多好，不管自己的球队输赢，都始终不渝地支持。如果中国有这么好的球迷，该有多好，说不定这次也能打进世界杯云云。阅此奇文，笔者大跌眼镜。中国球迷咋了？如果该文作者稍微有点记性的话，就不能不想起去年大连金州体育场那谁见了谁都要流泪的一幕。寒风里，球迷光着脊梁，面对上苍，长跪不起，一遍又一遍地祈祷，祈祷中国队战胜伊朗队，取得主场开门红，最终挺进法兰西，圆几代中国人的足球梦。然而，球迷如此虔诚的祈祷，终究未能感动上苍。

该文作者说，你看我们的一些球迷，球队一输球，骂娘者有之，起哄者有之，临阵倒戈者有之，让球员好不伤痛，无法集中精力投入比赛，我等球迷罪莫大焉，倒成了冲不出亚洲的头号因素。令人遗憾的是，答案恰恰相反。依笔者所言，中国球迷是世界上最好的球迷之一。反倒是我们的一些球队、球员在场上的表现太让球迷失望了。不能想象，你在场上毫无斗志，既输球，又输人，哪国的球迷也不会给你喝彩吧。更不能想象，球没踢出几脚，俨然把自己当成了星儿，腕儿什么的，张嘴要钱，闭口要车，一场出场费就够咱工薪族吃一年的，然而一到场上较真时，不是脚发软，就是腿抽筋，动作变形，高炮乱飞，就这样的表演，能要求球迷给你手捧鲜花？别说跟人家英格兰、阿根廷比了，就是韩国、日本这些个球队，那作风，那精神，那斗志，球虽输了，但输得悲壮，输了，站起来还是一条硬汉子。而我们的一些球队、球员，一领先了，就不会踢球了；一失利了，那就更惨，根本找不着北了。就这，球迷骂你，是看得起你，说明你还有希望，说明球迷心里还有你。真要到球迷懒得去说，懒得去看，懒得去评，懒得去骂，那才可怕呢。㉓

别怨球迷

■有话就说 丑寅

四年一度的世界杯，对我们这些“混帐男人”来说，是节日，是欢乐，是无穷无尽的期待，每天不得不围绕着世界杯来调整着自己的作息时间。而国际足联的那些高官贵人们却从不曾体会我们这个拥有世界上最多人口的国家的球迷请求，但逢世界杯大赛，留给我们的，只能是后半夜，可静下心想想，也难怪，一群没有主队的“乌合之众”，你不下地狱谁下地狱？

这种感受，恐怕每个球迷都会有。究其原因，不过有二，一是球迷半夜“闻鸡起舞”，却遍寻三十二强，找不到自个儿的主队；二则看罢别人，想到自己，不免忧心忡忡，世界杯精彩绝伦，可毕竟只有一个月有余，世界杯后，刚刚调起的胃口，又何去何从？换言之，世界杯后，我们看什么？也许有人会说，世界杯后，我们的甲A、甲B以及足协杯就要拉开大幕，有你看的，还愁什么？

真是如此吗？我看未必，中国有句俗语说：不怕不识货，就怕货比货，足球也是如此。但凡看过世界杯精彩赛事的人们，无不为世界足坛上拥有那么多才华横溢的球星而感到自豪，更为他们能在这个浪漫的法兰西之夏，为全世界球迷奉上美妙无比的表演而振奋、而回味无穷，可这却是我们的国内球员所不能为我们带来的。本届世界杯期间，笔者有幸观看了北京国安同韩国LG队的一场比赛，作为中国的一只老牌劲旅，国安队在比赛中所表现出的职业道德、战术素养、队员技术运用能力等，都与世界杯上的各队相去甚远，甚至于可以用惨不忍睹来形容，就好象是小学生同大学生之间的差距，即使是同世界杯上参赛的四只亚洲球队相比，也有很大的差距。从某种意义来说，这也正是我们观赏世界杯的目的。

可有时想想，这不仅仅是我们球迷的悲哀，我们不过是多了一点儿恨铁不成钢的心情，而那些用金钱包装起来的名不副实的“国内球星”，面对他们的又是什么呢？（黎兵）㉓

世界杯赛外二题

■绿茵夜话 刘兵

朋友12日自京返陕，聊起京城新闻时，捎带出一个“世界杯菜谱”，笔者一听，大喜，直怨友何不早发传真，使之早日播于三秦沃土。今笔录如下，供球迷及烹饪爱好者习之。

绿茵传真——黄瓜拌金针菇

前场任意球——鹌鹑蛋、干炸丸子、麻团

技惊四座——锅巴肉片（关键是浇汁时那一声响）

霍顿——青菜炖豆腐

罗纳尔多——凉拌猪耳朵

0：0——咸鸭蛋两只

扎加洛——樱桃肉

* * * * * * * *

世界杯期间，商界可真是做足了文章，“看火爆世界杯 喝冰凉××啤”“世界杯指定西瓜”实实虚虚、真真假假”一番狂轰滥炸，目的是掏空“上帝”的口袋。有如此心劲、脑筋奔一个目标而去者若不是商界，而是中国足球队，那真是老天爷有眼了。

陕西书画培训学院招生

我院原为中国书画函大西安分校，办学十二年，有系列教材、教学录相，高水平师资，现招收书法、国画、服装、实美、少儿书画及高等教育自学考试中国书画、工艺美术大专班，简章备索。

地址：西安市西北一路40号陕西工运学院内

电话：7342532 邮编：710003

为“国脚”问路

■球迷看台 胡志华

足球这项由南美黑人发起的运动传遍世界，至今已走过一百多年的路程。现今的足球发展已朝着辉煌的艺术殿堂迈进，不能不说与全世界人们的共同努力分不开的。

眼下，举世瞩目的足球盛事“世界杯”已经落幕。来自不同地域，不同肤色，不同语言的人们为这伟大的“足球运动”奉献出一幅幅精彩的画卷。当庄严的国歌响起，回荡在每一个人的胸膛。民族精神的自尊被世人瞩目。作为一个普通的国产球迷，目睹着绿茵场上如火如荼的拼杀，酣畅之余，平添了几分感叹，要是我们的“国脚”能叱咤在世界杯的绿茵场上，那该是多么令国人振奋啊！然而他们现在在哪里？在家里？在电视机旁……

愚以为要搞好这项运动，要使我们跻身于强手之林。除球员自身应具备良好的素质外，还需要先进的足球理论，丰富的实践经验和成熟的素质。因为我们毕竟在前人走过的路上起步的。

要踢好球，无疑球员素质最为关键。它是体能、智能、技能的综合体现。从实战来看，这些方面是我们“国脚”致命的弱点，远的不说，就连我们的近邻韩国、日本也小瞧三分。翻开足球史页。从球王贝利、贝肯鲍尔、三剑客、马拉多那到罗纳尔多等等，被世人公认的“足球天才”的身上足以见证。正是这些全能型优秀人才谱写着胜利的凯歌。我们的足球容不得半点骄纵。企盼“国脚”痛下狠心，努力提高自身的综合素质。

其实，每一支优秀球队的发展都历经磨难，无不与困难、挫折、失败相伴。值得深思一点，我们目前的状况与世界强队的差距还很大。在我们为之付出艰辛的同时，别人也在坚持不懈地努力。因为现实不允许我们漫步而行。对于失败是每个人都不愿承受的，但不能为一次次的失败而沉入无为的自卑。“国脚”路在哪里？路在自己脚下。㉓

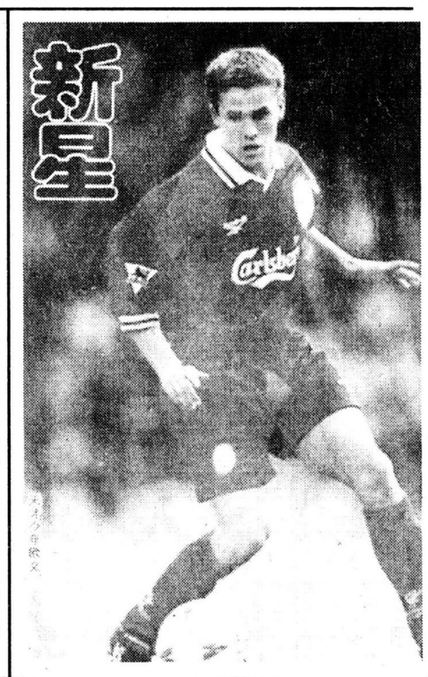

治疗白癜风祥和有名医

——记西安祥和医院（原西安皮肤病医院）院长、著名皮肤病专家郑国庆

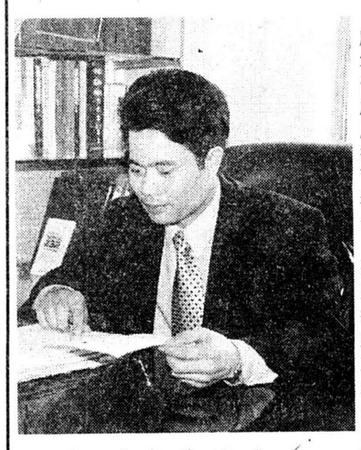

院长郑国庆

白癜风历来被医学界称作皮肤顽症。易诊不易治，它是人们“美容的大敌”。它像恶魔一样无情地侵吞着健康光洁的肌肤。虽不直接威胁生命，但肤色异变，给患者造成身心和精神上的痛苦和创伤。古往今来，有多少良医在白癜风面前节节败退甚至望而卻步。人们期盼着医学界能以最短时间攻克这一十分令人烦恼的难题。

然而，在古城西安，位于自强西路15号的西安祥和医院，即原西安皮肤病医院。有一位出类拔萃的皮肤病专家，他就是郑国庆。的确，郑国庆在治疗白癜风方面，确有一手绝技，为白癜风患者解开了身心痛苦，近几年来，他就先后为来自全国各地乃至港澳台胞及国外很多患者解除了病患，其中很多病情非常顽固，很多著名大夫对其都束手无策，在郑国庆这里，却都奇迹般地痊愈了。使数以万计的白癜风患者换上了健康的肤色，最近，笔者采访了正在康复、基本治愈的现年33岁的山西太原刘某，谈谈他治疗白癜风的情况，刘说，我患白癜风十多年，近几年特别严重，浑身上下，尤其是脸部三分之二以上是白斑片片，一年四季，总是戴着一顶深筒帽和一付墨眼镜，难以见人。曾多处求医，花了不少钱，不见起色。去年10月底，从报纸上得知，西安皮肤病医院治疗白癜风有名医良药，便急急来西安就诊，一个疗程就立见疗效，白斑区缩小了三分之一，三个疗程基本恢复到原来的肤色。你看，帽子和眼镜不是已经扔掉了吗？这的确是我生活中值得庆幸的事。而今，在西安，在三秦乃至神州大地，被治愈的众多患者，处处传颂着名医郑国庆及其专家们治疗白癜风许多动人的事迹。一时间，从全国各地来院求诊者，纷至沓来，络绎不绝，感谢信、求医信封封传来，热线咨询电话，铃声不断，忙得郑国庆和大夫们终日接应不暇。

自小立志从医济民的郑国庆，高等中医学院毕业后，便决心攻克皮肤病顽疾——白癜风这一难题。先是在咸阳市皮肤病门诊部当主任大夫，后又担任西安皮肤病医院业务院长，二十多年来，他在理论和实践的结合上，对白癜风的病状、病因、危害及治疗方法进行了潜心研究、分析和论述。他认为，白癜风是一种原发性皮肤色素脱失症，易诊而难治。它始于不同年龄，全身各处皮肤均可发病，好发于易多摩擦及阳光照晒等暴露部位及皱褶部位，摩擦、粘膜及视网膜亦可累及，临床上认为其发病是具有遗传素质的个体，在多种内外因子的激发下表现为神经精神、免疫功能及内分泌代谢等各方面的紊乱，最后导致酶系统抑制或黑色素细胞的破坏，或使黑色素生成或黑化过程障碍，终至泛发式局限性黑素脱失。现代医学对本病主要采用光化学类药（为补骨脂素）加长波紫外线或太阳照射疗法，以及激素局部或全身用药治疗，这种疗法的疗程较长，痊愈率不高。对面积小、病程短的白癜风虽易处理，有时色素恢复后，停药还可能复发。

郑国庆和西安皮肤病医院白癜风专科的专家们经过几十年的临床总结和研究，认为本病因是情志内伤造成肝气郁结，气机不畅，复受风邪搏于皮肤，致血气不和，血不能营养肌肤，日久肝气横逆而犯脾、出现肝脾不和、风湿遏于络脉，肝肾同源，肝亏肾虚，皮毛腠理失养而致病，因此治疗本病应以滋肝补肾活络散瘀、通经行气促进黑色素生长。

郑国庆认为，病因清楚了，关键是对症下药。从此，他集中精力开始对药的研究工作。他，不知熬过了多少个不眠之夜，不知牺牺了多少个节假日，博览古今中外有关白癜风的著作、论述和临床病案，从中吸取精华，并四处收集民间治疗白癜风的偏方和验方，先后成功地研制出“白斑乌黑汤”和白癜风胶囊14种系列药物。该药荣获’94中国精品博览会金奖。对白癜风患者具有很高的治疗价值，最近，还引进“驱虫斑鸠菊”注射液，疗效更佳。同时在治疗上，配以必要的西药精品，以及先进的全电脑大型白癜风治疗机和光波碳化机，对提高白癜风的治疗效果，都是有力的保证。经过数以万计患者临床实践表明，该系列治疗方法，攻破了白癜风这一皮肤顽症，给千百万白癜风患者带来了福音。

咸阳彩色显像管厂一位青年女工，今年20岁，从16岁起，大腿内侧开始出现白斑点，后来逐渐泛发到双腿、腹部和颈部，她不知求了多少“名医”，用了多少“药”，不但未能控制，且有继续发展的趋势，眼看着要侵袭她白里透红的脸蛋，一个未婚的姑娘，正处于青春发育期，在这种情况下能不着急吗？心灵受到很大的挫折，父母也都为她操心；若不及时治疗，白癜风上了脸，找朋友也犯愁。正在焦虑之时，得知工人报刊登了一则“西安皮肤病医院专治白癜风”的消息，于是，哥哥带她转诊找郑国庆，没料到用药一个月，白斑渐渐退去，三个月后，基本恢复了健康肤色。一天，一个偶然的机会，笔者在院长办公室见到了这位姑娘，听她乐滋滋地说了治疗情况之后，随手撩起衣裙，指着肚皮上仅有的一个小白点，你看，再用点药，会彻底好的。这时，在旁的哥哥忙接嘴道：“郑院长的医术和医德，的确是名不虚传，感激之情，难以言表。

白癜风研究中心专家组

在采访中，还有这么一位病人，他叫周强国，47岁，在宝鸡工作，自从他生下来就患有先天性白癜风，以前是在腿胯部有白斑，后发展到肋部、肩部及面部，特别是面部，几乎全部白斑化，就像刚脱壳的嫩蝉似的，人人见了直起鸡皮疙瘩。为了治疗他的病，他四处求医问药，治了几十年，光吃的中药就能拉几三轮车，然而效果依旧。后来，慕名来到西安皮肤病医院，在郑院长的精心治疗下，一个月病情有了好转，脸上的颜色开始加深，身上的白斑也悄悄地变得不那么显眼了。用药三个月症状便完全消失。

在我采访之际，陆续又进来了几位患者，他们都是郑院长以前的病人介绍或看报纸后，慕名而来的。对于这位神州大医，省内外不少媒体对其进行了详尽的报道。在古城西安乃至全国很多地方，享有很高的知名度。而今，由于他在治疗白癜风等皮肤顽症方面，医理渊博、医术精湛、医德高尚、医风务实，医绩卓著，中国传统医学研究会聘他为皮肤病专业委员会委员，陕西国际医学促进会聘他为理事。对于接踵而来的荣誉，郑国庆深感自己责任重大，他将遇到的是更多的白癜风等皮肤病患者，他的愿望是以争朝夕的精神还给他们一个光洁的肌肤，这也是千百万患者的心愿，更是西安祥和医院全体专家、大夫们的心愿。（李文）

治疗白癜风找专家

地址：西安市北关自强西路15号，可乘9、18、28、202、601、705路公共汽车到北关站下车十字西路角。

热线电话：(029)6267093 6253622 6262013

邮编：710014 可以函诊邮购药品

本报社址：西安市莲湖路143号 邮政编码：710003 广告经营许可证：陕工商广字01—018号 各部室电话：政文专刊：7344614 经济专刊：7344649 劳动专刊：7337708 北国周末：7344642 美编室：7344654 广告部：7321847 办公室 财务室：7340619 本报传真：7344613 照排室：7322446 陕西日报印刷厂印刷