黑池塬村非法采煤致使村民住宅墙裂窑陷 但仍然有五家煤矿不顾村民安危非法开采

村民说：我们生活在随时可塌陷的火山口上

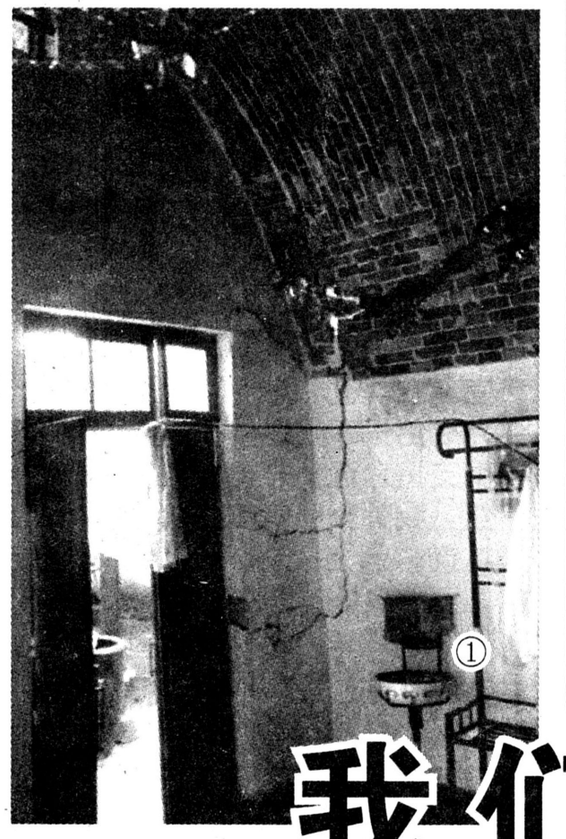

①

②

本报讯 铜川市城区黄堡镇黑池塬村所有的村办煤矿由于管理不善、缺乏计划，长期以来在村民住宅下胡乱挖采，从1994年起，以致几十户村民住宅受到严重危害，窑洞、房屋、学校出现大面积裂缝，地基下沉、地表裂缝到处可见。而有关部门又未采取得力措施，截至记者发稿时，仍有五家煤窑主在继续开采生产，这严重威胁着周围群众的生活安全和学生的学习。

12月6日，记者在现场看到，住在村口的梁存虎的砖窑，房墙裂缝达4公分，原连成一体的三间窑洞有两间已经下陷，顶檐柱悬空达12公分，第一间窑洞的窗户已被抽拉变形；他隔壁张国宏的新房墙数处裂缝，墙皮脱落，最长的一条裂缝已延伸有三、四米长。在黑池塬村的麦田里，最宽的裂缝已达到七八十公分；花费20多万元的黑池塬村小学也同样受到了威胁，但因没有其他地方可供学生学习，240多名学生仍在这个学校里上学。村民李忠林说，学校要是出现了问题，娃们可咋跑呀？据村民反映，有些土窑已经塌裂，村民不得不在村里的“避难所”生活。有些村民的房屋被错落成三截，每截与每截之间的落差达20多公分。村民张振杰说，出现裂缝的房屋大都是砖窑，窑里粉刷、装潢都很好，大都造价超过2万元。

黑池塬村煤矿在六、七十年代由三原县的耀进采煤队开采过十几年，由于煤量变化，如果继续开采将会威胁地表上的居民安全。所以在八十年代，耀进煤矿留下顶煤柱改产水泥生产。耀进煤矿撤离后，黑池塬村便在顶煤柱上继续挖采，如此日复一日的“破坏”顶煤柱，致使七十多户居民的房屋、窑洞受到了不同程度的损害。村民梁存虎的家人讲，有时晚上正睡觉时，裂缝处突然往下掉土、掉砖，那声音听起来特别瘆人。到今年冬天，黑池塬村房屋、窑洞受损数量还在不断上升，五十多户重“灾户”仍提心吊胆地在此“危房”里居住。铜川市有关部门虽然做了一些补救工作，制定了一些措施，但时至今日，仍有三组联办矿、张玉田、吴铜生等五家煤矿在继续开采。《铜川日报》等新闻单位对此都进行了报道，可是截至目前，问题仍然没有解决。

令村民不解的是，钱重要还是人的命重要，某些人怎能只顾自己的利益影响大部分群众的生命安全，更令村民们气愤的是，为什么这些非法煤矿还在继续开采？村民李忠林说，担惊受怕的群众就象生活在一个火山口，随时都有被火山吞没的危险。对于事态的发展，本报将跟踪报道。

本报记者 冰峰

图①张国宏的新房墙皮脱落，墙上数处裂缝。

图②村民宋忠亮儿媳妇的砖窑。

史溪成 摄

省职监站领导全面调查事件经过 宝鸡十九家被查单位上诉又撤诉

用法还需知法 用法更需守法

□新闻聚焦□

本报讯 前不久，宝鸡市物价局以违反价格行政处罚程序规定为由，撤销了该市职工物价计量监督检查分站对神龙诊所等19家单位的行政处罚行为。省职工物价监督检查总站的领导获悉这一情况后，立即与省物价局进行了沟通，并赶赴宝鸡，分别召集涉及此事的宝鸡市职工物价计量监督检查第四、第八和第十四分站的负责人和被处罚单位的有关人员举行了调查会，全面了解了事情经过，同时澄清了一些人对职监组织存在的错误认识，对个别人以不正当手段阻挠职监人员正常开展工作的行为提出了严厉的批评。

去年11月至今年9月，宝鸡市职工物价计量监督检查第四、第八和第十四分站在市物价局的授权委托下，先后对全市不少单位实施了价格监督检查。今年9月，19家被职监站处罚过的单位（其中16家医院和诊所、1家种子站、两家食品店）表示不服，他们联名将委托职监站进行价格检查的宝鸡市物价局告到了渭滨区人民法院，要求法院责令撤销宝鸡市物价局的行政处罚决定。这19家单位在行政诉状中提出的主要理由为：宝鸡市物价局委托职监站进行检查时，检查人员未统一着装、未出示执法身份证件，同时未告知原告应享有的陈述权、申辩权及不服处罚时申请行政复议或行政诉讼的权利，未按规定制作行政处罚决定书，所以处罚行为违反了《行政处罚法》的规定及法定程序。宝鸡市物价局对这一诉讼很快作出了反应，他们下达了“宝市价撤字（1999）01号”撤销行政处罚决定书，其中明确指出：撤销宝鸡市职工物价计量监督检查分站对这19家单位的行政处罚行为，于11月28日前退还罚没款，由宝鸡市物价局重新审理。随后，这19家单位撤销了诉讼，并陆续从职监站拿回了罚没款。

12月9日，省职监委办公室主任、省职监总站站长刘宗文到宝鸡召开了两次调查会，认真听取了各方面人士的意见，并详细查看了职监站检查这19家单位的原始记录。他认为：职监人员进行检查历来没有统一着装的规定；在有被查单位负责人或当事人签名的物价检查监督登记表上（除个别拒绝签名者），职监人员不仅填有被查单位的违法情况，而且注明了违反《价格法》的具体条款，并写有“口头告知：如不服本处罚决定，可以在收到本处罚决定之日起15日内向省物价局申请复议，申请书副本同时送达市物价局”的内容，所以职监站的处罚是正确的，只是没有填写下达预定的《行政处罚决定书》，虽然这其中存在一些客观原因，但值得吸取的教训也是十分深刻的。刘站长再三强调宝鸡市职监总站一定要严格按照法定程序执法，并不断提高广大职监人员的业务素质。

提起诉讼的19家被查单位有10家参加了调查会，刘站长反复征求了他们对职监人员的意见，结果发现他们对职监工作存在不少模糊认识，于是向他们详细介绍了职工物价监督检查工作的发展情况，并耐心讲解了国家关于价格的政策法规。一些被查单位的负责人感慨地说：“真是不听不知道，原来职监站是国家法定的社会价格监督组织，是物价部门开展市场物价检查的有益补充。”刘站长还对这19家单位运用法律武器维护自身权益的做法表示赞赏，他说，运用法律就要了解有关法律知识，更要在平时的经营活动中遵守法律规定。

本报记者 闫冬 田勇刚

最近，西安市公安碑林分局文艺路派出所破获一起专门在夜间盗窃沿街商店办公设备案件，两名作案嫌疑人被捕获，他们所盗价值10余万元电脑、传真机、复印机等赃物被全部追回。图为民警正在清点赃物。 袁学红 杨新省 摄

知错即改防火患于未然

东坡煤矿重视媒体监督

本报讯 本报11月30日刊登的《东坡煤矿建安处擅自经营液化气为周围群众安全埋下火灾隐患》一文受到铜川矿务局公安处和铜川矿务局东坡煤矿的高度重视，东坡煤矿公安科已对建安处进行了整顿。

12月7日，铜川矿务局东坡煤矿公安科科长苏党纯在接受本报记者采访时说，首先他欢迎媒体对他们进行舆论监督，对存在的问题能治理的已进行了治理，关于矿务局公安处下发的内部文件问题，他将在以后的工作中与局公安处协调处理。现在，东坡煤矿建安处已经在铜川矿务局公安处办理了“易燃易爆物品经营许可证”，增加了工具干粉灭火器和一个灭火舟；对于从业人员进行再培训；公安科和建安处签订了“安全事故责任书”，要求建安处每月对其重要火灾防范处自查一次。矿务局公安处也下发了文件，要求各单位认真组织学习《消防法》和《陕西省消防条例》，真正把消防工作纳入制度化、法律化的轨道；并要求在冬季来临之际，各单位对本单位的防火工作进行认真的研究部署，对重大隐患要下发隐患通知书，并限期整改，做到不留死角，防患于未然。

本报记者 冰峰

换了老板 债务难逃

南大街工商所为金女士讨回租碟押金

本报讯 消费者在音像部退还租碟时，现负责人以音像部易主为名拒不退还押金，经工商所调解，金女士与南院门某音像部争议得以解决。

11月17日，西安市南大街工商所接到消费者金女士的投诉，说去年11月，其在南院门一家音像部办理租赁卡，并交押金、租金各100元，共租碟8盘。不久前，当她去办理退还手续，要求退还200元时，该音像部现负责人却认为，因音像部已经两易负责人，对过去的债务概不负责，所以不予退还。

南大街工商人员王宏斌经了解认为，金女士与该音像部所签定的合同依然有效，原属私营企业的音像部现由个人承包，换人属于内部人事调动、更换，合同的主体是“音像部”而非“自然人”，不应做为不履行合同责任和义务的理由，而金女士要求退还全部款项的理由也不充足，卡上登记显示，她已经看过几盘，经工商所调解，音像部退还消费者100元押金。

（肖遥 军献）

『兵弟弟』见钱眼开 『花大姐』人财两空

本报讯 当李某一觉醒来，怎么也想不到，昨晚还与她情意绵绵、如漆似胶的“兵弟弟”，不仅悄然地离去，而且还卷走了她近万元的财物。

现年21岁的李继峰，原系某武警支队战士。12月1日，他在退伍返乡的火车上和28岁的少妇李某邻座，旅途寂寞，两人聊得十分投机，以至于难舍难分，到达西安后当晚便在某招待所同居。次日凌晨，李继峰趁李某熟睡之机盗走其现金500元及储蓄卡、手机等价值万元的财物，急忙逃回老家。

目前，李继峰被刑事拘留，所盗财物悉数追回。

（韩西建 刘航）

失败也是一笔财富

上海一家乡镇企业连年亏损，濒临倒闭。新一届厂领导班子详细剖析了亏损原因后，便在厂门口立下一块碑，刻下企业历年来亏损的有关数据和原因，并在上面冠以“失败也是一笔财富”的大标题，旨在告诫全厂职工不忘厂辱、奋发图强、励精图治，结果，仅两年时间，该厂从一个严重亏损的企业一跃成为全市同行的佼佼者。

其实，干工作怕失败的心理，人人皆有，而失败后一蹶不振者，也不乏其人。然而，谁干工作没有失败过？有位著名的经济学家说过：“用失败堆砌的阶梯，往往比用胜利堆砌的阶梯牢固。”实际上，失败与胜利常常联系在一起，胜利的实践没有现成的经验可循，失败也就在所难免。但每一次失败会给人一个有益的借鉴，就会向成功靠近一步。从这个意义上说，失败也是一笔财富。

企业由计划经济走向市场经济，是一项伟大的改革。需要广大干部职工去艰苦探索和竞争。倘若遇到失败，其实也并不可怕，只要从失败中总结教训、勇于实践、探索成功的路子，构筑雄厚的市场竞争力，才能取得新的胜利。愿厂长、经理们多多重视“失败”这笔财富。

（郁建民）

百BAI姓XING谈TAN

为保证内昆铁路物资供应 铁一局成功使用承兑汇票

本报讯 铁一局在国家重点工程内昆铁路建设中，运作银行信用担保，成功地使用银行“承兑汇票”，缓解了建设资金紧张的矛盾，从而保证了内昆铁路施工的顺利进行。

今年一季度，内昆铁路建设逐渐进入施工高潮，而此时建设资金还没有到位，前期施工已欠下原材料生产厂1800多万元，若不能及时清算贷款，生产厂就要停止发货。铁一局经与云南水富县建设银行及其上级分行多次协商，最终达成一致，签订了“承兑汇票”信用结算业务协议，并得到各主要生产厂的认同。

“承兑汇票”，是国际通用的信用结算办法。商家凭借信誉赢得银行的信任，银行向厂家出具带有承兑期限的汇票，厂家据此发出产品，产品符合要求，商家则知会银行按期兑现资金，同时也按期偿还银行的本金。这种方式是以三方的信用担保的，最大的好处是使资金运营处于有序可控状态之中，在内昆铁路建设中则为资金的筹措赢得了一个时间差。

（涛安 伦理）

日前，省建行为西北工业大学提供5亿元信用贷款，此项贷款将用于该校教学楼、成人教育培训基地、学生公寓及第二校区建设工程等基础建设项目及校办产业和科技产业的发展。图为双方领导在协议书上签字。

郭友军 摄影报道

机警排险情

12月6日下午，西安机务段1457号机车司机古红星、副司机艾万杰牵引3818次货运列车正点从闫良站出发，向大程站行驶。突然，两人同时发现前方约500米处有一辆拖挂大货汽车上的水泥柱在通过铁路架桥小道口时滑落道心，横架于钢轨之上。情况万分危急，司机果断采取非常停车，车停后他们又立即通知两端车站加以防护，并协助抬走长约100米、重25吨的庞然大物，避免了一起列车颠覆事故。

（郭建军）

您的生活 我的焦点
热情关注 百姓身边事
请拨新闻热线：
(029)7337708

□新闻简报□

咸阳国际机场庆祝建场10周年

本报讯 12月3日，西安咸阳国际机场迎来了建场10周年的大喜日子，机场500多名职工隆重集会，庆祝机场成立10周年，为了使场庆活动简朴、隆重又有意义，机场举办了机场10年建设发展成就展览，编印了全面介绍机场发展的画册，举办了职工自编自演的文艺演出等活动。

（姜涛）

龙钢炼铁厂提前跨入新世纪

本报讯 陕西龙门钢铁总厂炼铁厂截止11月底，累计完成生铁总量达200047.5吨，与去年同期相比，超15.43%，提前30天跨入新世纪。

今年以来，面对冶金市场持续疲软，产品销售困难的严峻形势，龙钢炼铁厂不等不靠，主动出击，大打生产攻坚战，终于取得了喜人的硕果。

（李武强 王宏义）

南疆铁路大规模应用太阳能供电

本报讯 长大铁路干线采用太阳能光伏电池供电技术获得成功。11月29日，铁一局电务处电信总公司在南疆铁路完成了采用这一新技术供电的配套设备安装调试，从而使该线大戈壁深处的26个车站全部实现太阳能供电。

（唐博学 王梦楼 赵国涛）

物价所捐助级学儿童

本报讯 蓝田县马楼乡冯家湾村的冯雯小朋友，从西安市物价检查所综合科罗一民科长手中接过捐款时，激动地说：“俺再也不为学费发愁了。”

冯雯今年12岁，上小学五年级。今年4月，她母亲在山坡上放羊时不慎跌成骨折，看病花掉万余元，至今仍瘫痪在床，冯雯的弟弟又患脑瘫病，她被迫辍学。日前，县物价检查所所长冯亚利在下乡检查工作时，获悉到冯雯家境困难，而她学习成绩优良，多次被学校评为“三好学生”后便与市物价检查所联系，在综合科罗一民科长、何青副科长倡议下，该科同志为冯雯同学捐助了300元钱和一些作业本、书包，冯所长本人也为冯雯一家捐了300元钱和一些衣服。

（钟庸）

狄寨血案

西安电视台播放的纪实电视剧《12·1枪杀大案》中的惊险场面还未从人们的脑海里完全消失，12月1日，位于西安东郊的狄寨原上又发生了一起震惊古城的——

西安电视台播放的纪实电视剧《12·1枪杀大案》中的惊险场面还未从观众的脑海里完全消失，12月1日，位于西安东郊的狄寨原上又发生了一起两死一伤的特大入室抢劫杀人案。然而令制造这起血案的凶犯想不到的是，仅仅作案48小时，虽然逃跑躲避在甘肃的深山之中，却被从天而降的古城刑警所抓获。

1999年12月1日晚9时许，正在值班的西安市公安局灞桥分局刑警队三中队接到狄寨派出所的报警电话，言称狄寨乡鲍旗寨村发生了杀人案，造成两死一伤。案情重大，刑警队立即将情况汇报给西安市公安局八处二大队，随之由二处、分局刑警队、狄寨派出所成立了专案组，各路人马立赴现场。

在受害人王宏海家里，王宏海与14岁的儿子被人用刀捅死，只有12岁的女儿王曼在被捅一刀之后装死，才逃离险境。就是这个机智勇敢的小姑娘，在身负重伤的情况下爬出去向派出所报案，为侦破工作赢得了时间。经120抢救，小姑娘脱离了危险，并对专案组讲，晚上8时左右，她家来了三个20多岁的小伙子，跟她爸谈买车的事，因价格之争，他们用刀威胁她爸把钱交出来，之后就用刀捅死了爸爸和哥哥。其中还有一个与她爸是熟人，他还给她家的车擦过腻子。

（阎冬）

新闻连载①