陕西工人报

SHAANXI GONGREN BAO

国内统一刊号CN61—0015 陕西省一级报纸

每周二、三、四、五出版 复字2351期 代号51—7

星期三 今日四版 一九九九年四月七日

城古 城古 CHENGGU 特曲

SHAANXI FAMOUS PRODUCT 陕西名牌

国家质量认证产品

厂址：陕西·城固·谢家井 电话：(0916)7212476 7212659

西安办事处：西安东郊长乐坡街甲字2号 电话：(029)3235372

职代会通过提案重奖带头人 带头人领情领义不领这笔钱

铁一局五处干群一心共步阳关道

本报讯 在铁道部第一工程局五处不久前召开的第十七届职代会上，参加会议的近百名代表，一致提议给处长张松柏一次性奖励三万元，班子其他成员五千元至两万元。职工的这一片盛情，却被处领导班子集体谢绝了。

事情的经过是这样的：铁一局五处是一个拥有4800多名职工的大型建筑企业，在近几年建筑市场举步维艰的形势下，生存发展压力重重，企业外挂帐多达7000万元。去年7月新班子上任后，加大改革、管理力度，将三级管理变为二级管理，将机关后勤及有条件的科室进行剥离，将7个基层单位推向市场，独立核算。减少了管理层次，激发了基层活力。根据单位施工面广线长，管理难度大的问题，他们强硬推行《责任成本承包》，明令不愿实施者让位，将成本指标层层分解到人，使职工对自己所干所得看得见摸得着。

为加强工程质量、安全、效益管理，该处领导班子从西康铁路秦岭隧道到浙江甬台温高速公路工地，从内昆铁路、西昌大坝水库工地到山西朔黄铁路长梁山隧道，从新疆到北京，一个工点一个工点跑。对亏损的、经营不善的单位领导就地免职，不搞异地安置。去年就地免职了一个单位的整个班子，今年初又换了两个单位的班子。

半年艰苦的工作，换来极为显著的成绩：企业去年完成产值4.6亿元，历史上第一次破了4亿元大关，职工收入与企业效益同步增长，人均收入达10058元；也是该处历史最高水平。

职工们说，没有这届班子的锐意改革，呕心沥血，企业就不会有今天。处领导有权奖励我们，可谁来奖励他们呢？职代会有这个权。

处领导说，职工代表的提议，是对我们处领导的鞭策和鼓励。这份心、这份情，是对我们最高的奖赏，我们领了，但奖金不能接受。

对此，职工们看在眼里，记在心里。他们更加敬重自己的当家人，工作的劲头更大了。今年一季度，该处完成产值1.1亿元，比去年同期增长了92%。

本报记者 杨令青 通讯员 李满然 ㉓

长岭杯 长岭冰箱 全国五强 头条新闻大赛

高风聚人心

短评

铁一局五处的领导班子在企业生存发展压力越来越重的情况下，锐意改革，呕心沥血，换来了企业的大发展和职工收入的大提高。然而，他们不邀功，更不居功，集体谢绝了职代会的嘉奖，赢得了职工群众的信任和敬重，体现了新时代国有企业领导集体的崇高风范。

诚然，企业的改革和发展，领导班子的作用功不可没，嘉奖他们也是理所当然的事情。然而，我们有些企业领导人却把自己的作用膨胀到了不恰当的地步，刚有一点成绩，就自以为是"救世主"，看不见全体职工的共同努力和劳动，不自觉地在自己与职工之间划上了一个鸿沟，弄得干群关系紧张，不但限制了企业的发展，更限制了自己聪明才智的发挥。这一点，铁一局五处领导班子成员棋高一着，他们把自己置身于广大职工之中，要求自己比职工多操一份心，少拿一份钱，真真正正把心思用在企业发展上。他们也有个人利益，但他们看重的是企业的未来，看重的是广大职工那种移山填海的凝聚力，他们的所作所为正是为了那种凝聚力。

这是一种风范。一种高风范。发扬之，光大之，国有企业的大船必能在众力推动下，战胜困难，到达彼岸。愿所有的企业当家人都能明白这个道理。

黄帝陵整修初具规模

雄伟庄严 肃穆古朴

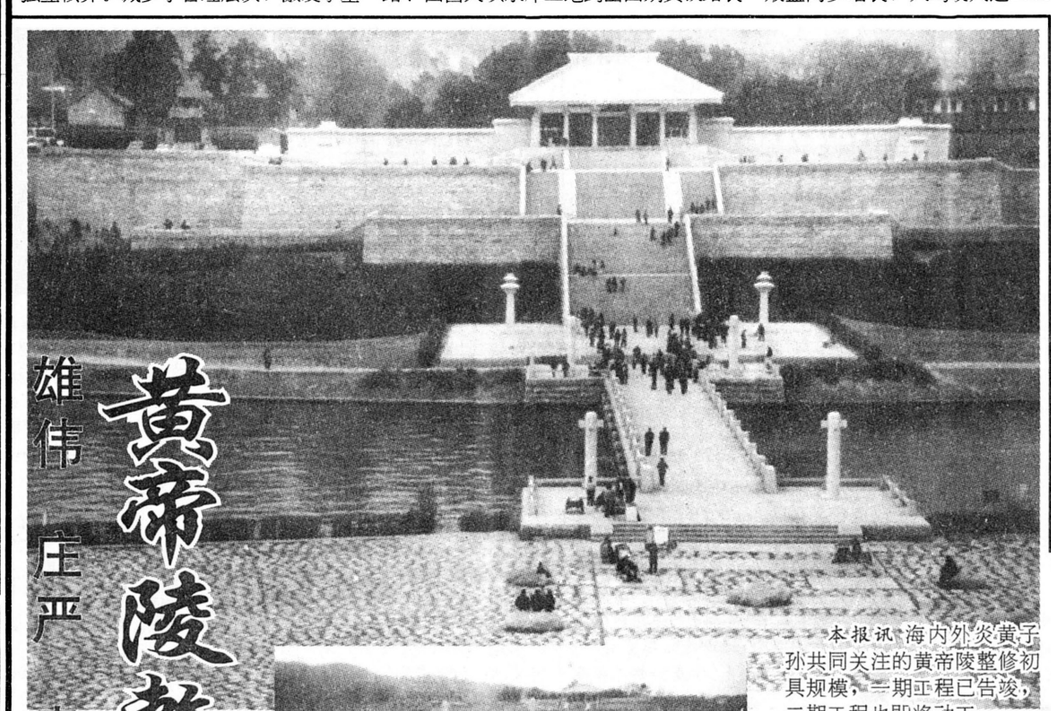

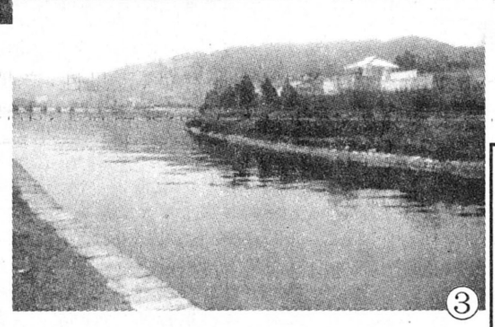

▲压题照为整修后的庙前区景观。

▲图二：入口广场镶嵌的5000多块鹅卵石寓意中华民族五千年的文明历史。

▶图三：桥山脚下碧波荡漾的印池。

本报讯 海内外炎黄子孙共同关注的黄帝陵整修初具规模，一期工程已告竣，二期工程也即将动工。

黄帝陵整修牵动着无数中华儿女的心，许多人慷慨捐资，截至目前已收到海内外各界捐赠资金4000多万元。江泽民、李鹏等党和国家领导人非常关心整修黄帝陵，分别为黄帝陵题词。全国政协主席李瑞环指出，我们一定要把黄帝陵整修好、保护好、管理好，上对得起祖宗，下对得起子孙。

黄帝陵整修总体规划包括了黄帝陵所在的桥山、黄陵县城及其附近的3.24平方公里地域。整修工程分两期进行，已完成的一期工程主要整修了庙前区和陵前区，投资8425万元。

整修后的黄帝陵初步展现出了庄严恢宏的气势。桥山脚下，利用沮河古道建成的印池，碧波迂回曲折，波光粼粼的湖面时而被游艇划开一道道水波；轩辕桥横跨印池，接通了桥南边的入口广场和桥北广场；入口广场铺砌的5000多块鹅卵石，寓意中华民族五千多年的灿烂文明史，七块原石组成的北斗星镶嵌其中；桥北的龙尾道直通轩辕庙院，龙尾道由平台和九十五级台阶组成，象征黄帝"九五之尊"，宽阔的平台连通庙区，徒然升高的龙尾道显示出黄帝崇高的地位。

此外，还建有总面积为26022平方米的三个停车场，环境绿化面积达8.077万平方米。黄帝陵整修后，极大地改善了当地旅游环境。在轩辕桥边摆摊的张小平亲眼目睹了整修前后的变化，他告诉我们，整修前是条土路，一过车尘土飞扬，现在柏油路宽了，环境美了，游客多了，生意也好做了。黄帝陵文管所的乔小姐说，仅去年就接待中外游客20多万人。

本报记者 郭玉军 通讯员 焦小宁 ⑬

信息快递

公安部禁止非法拼装回收机动车

据新华社电 公安部日前发布了《机动车修理业、报废机动车回收业治安管理办法》。

《办法》明确规定：机动车报废回收企业及机动车修理企业和个体商户，严禁改装、拼装、倒卖赃车，非法拼（组）装汽车、摩托车，更改发动机号码和车架号码，擅自更换发动机、车身（架）、改装车型、改变车身颜色、回收无报废证明的机动车、利用报废机动车拼装车等，违者将依法严惩。

电力系统新体制改革启动

据新华社电 近日，我国新一轮电力体制改革在东北启动。

改革后的电力企业成为独立运作的经济实体，均按照国际公认的公司制方式运作，公司经理由国家电力总公司任命，其余工作人员由公司自主委任。公司还设立了职责分明的董事会和监事会。改制后的东北分公司对东北地区实施区域战略、市场分析、资产保值增值的监督职能，对东北电网依法行使调度和管理职能。

中央在京单位住房补贴标准出台

中央在京单位职工住房补贴日前在北京出台，面积标准为：科级以下60平方米，正、副科级70平方米，副处级80平方米，正处级90平方米，副司局级105平方米，正司局级120平方米（均为建筑面积）。中央在京单位职工享受一次性住房货币补贴为：32年工龄的职工：一般干部（副科级以下）10.3万元，正副科级12万元，副处级13.8万元，正处级18万元，正司局级20.6万元；22年工龄的职工：一般干部9.6万元，正、副科级11.2万元，副处级12.8万元，正处级14.4万元，副司局级16.8万，正司局级19.2万元。

弘扬奉献精神 展现时代风采

西安市职工艺术节活动启动

本报讯 为纪念"五一"国际劳动节和庆祝西安解放50周年，西安市职工艺术节活动近日启动。本次艺术节以"三颂"为主题，坚持"团结、稳定、鼓动、发展"方针，展示工人阶级的历史性贡献和时代风采。

"五一"前夕，一台热烈、奔放、欢快、振奋、壮观的大型歌舞《咱们工人有力量》将为职工艺术节拉开帷幕，舞蹈、声乐、器乐、曲艺、戏剧小品、区县综合文艺汇演和美术、书法、摄影、手工艺品展览，将充分展示广大工人阶级团结一致、奔向新世纪的精神风貌。5月18日，将举行职工艺术节闭幕式暨颁奖晚会。

为繁荣职工业余文化生活，培养更多、更好的职工艺术人才，西安市总工会与市文化局决定，在职工艺术节期间，表彰命名一批"职工艺术家"和文化活动先进单位。

目前，职工艺术节各项准备工作已紧锣密鼓地展开，一些基层单位热情高、反响大，选拔组队活动已相继启动。（殷勤 桂子）

我省价格违法行为举报中心成立

举报电话：7322944

本报讯 近日，省物价局成立价格违法行为举报中心，陕西省物价局价格违法行为举报中心的印章同时启用，举报中心设在省物价检查所，消费者如遇到价格违法行为可拨打举报电话7322944。价格违法举报中心的成立有利稳定物价，规范市场合法交易。（晓）

办事要从实际出发

·莫尔·

好多事如同雾里看花，越看越看不明白，形成了中国大地上一个个怪圈。

首先说消费，最近报上连篇累牍地宣扬什么消费热点，银行连续6次下调利息，引导老百姓赶紧消费。可老百姓似乎不领情，存在银行的钱就是不拿出来。这真奇怪。

实际上一点也不怪，中国银行中虽有几千亿存款，属一般工人农民知识分子者又有几何？有位学者说得好，80%的老百姓的存款只占存款总数的20%；而20%的大小款们却占了总存款的80%。而20%有钱的人该消费的已全消费了，有别墅，有汽车，有"姨太太"，找不到新的消费点。80%的老百姓也想消费却不敢消费，买房子要钱，孩子上学要钱，看病要钱，如果有一天下岗了生活也要钱，一家仅存的那点积蓄，谁敢大胆消费。

二是买书，作家书商们一而再、再而三著文说，中国读者素质低，写的书卖不出去，很奇怪。实质上仔细一分析是书价问题，近几年来书价几乎一年一番，九十年代初十元左右的小说现在是三十元左右。一位知情者说得好，现在图书的成本只是书价的20%，其余80%都给了中间商，像这样漫天要价谁能买得起？

三说物价，现在物价是电子、服装、粮食等稳中有降，而人们看不见的第三产业却由他们要，这些人的嘴就是政策，是物价。如房子装修、小修理、缝纫、早餐、晚点，这些看起来不起眼的行业价格每年都上调。问问城市居民现在每人月平均消费比前两年涨了多少？

前两年中央电视台大叫小车何时进入寻常百姓家，观众都很奇怪，以为他们吃错了药。而现在又有人说老百姓不懂消费，人们就怪了。我看，说这话的人是不懂中国国情，因为一般群众如要买小车，除非是十年八年不吃不穿才可能。

认认真真的深入研究，真真正正的实事求是是毛泽东、邓小平等老一辈革命家提出的决策。如果高举邓小平的旗帜，就应从三个有利于出发，这样中国大地上就少些怪事，怪文。

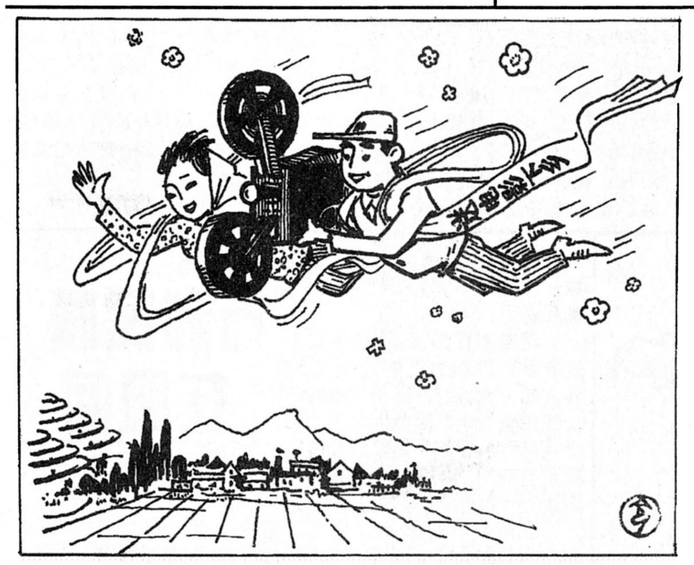

省文化厅、宝鸡卷烟厂送万场电影下乡活动1月初开始启动 新组建的三支放映队即将赴陕南、陕北和关中各地农村

送万场电影下乡

预计在明年1月底以前完成送万场电影下乡任务。

林积令

■ 新闻漫画

致富不忘帮困 有钱不忘救危

眉县光彩事业办了光彩事

本报讯 眉县工商联围绕"团结、引导、教育、服务"的八字方针，倡导全体会员积极投身光彩事业，受到社会各界好评。

工商联是一个以统战性为主，兼有经济性、民间性的人民团体。其成员大多数都是有经济实力并在本地区有一定影响的代表人物。近两年，工商联根据会员松散型的关系，引导他们遵纪守法，照章纳税，服务社会，形成团结、稳定、活跃的统一战线格局。依托"综合商社"这个窗口，千万百计为会员企业排忧解难、暖心系情。推荐安置了14%的会员为政协委员，扩大了参政议政的渠道。鼓励、引导会员发挥自身的经济优势，投身到扶贫帮困、救助失学儿童及其它公益事业中去。

据统计：全县32名会员，2年共捐款4.6万元，衣物3000余件，救助失学儿童11名。（赵宝琦）⑬

职工之声征文大奖赛 双佳杯 西安(香港)双佳高压电瓷电器有限公司协办

杨凌明天更美好

'99中国东西部合作与投资贸易洽谈会

4月4日，是'99中国东西部合作与投资贸易洽谈会的新闻发布日，先后有9家代表团发布新闻，而最吸引人的当属后稷故里——杨凌。她以满目的新绿和充满自信的微笑，向世人昭示：振兴中国农业的出路靠科技，希望在杨凌，杨凌的明天更美好！

杨凌农业高新技术产业示范区是1997年7月29日经国务院批准成立的，也是迄今为止唯一纳入国家高新区序列的农业示范区，规划总面积22.12平方公里，由科学园区、产业园区、国际合作园区、现代农业综合和若干试验推广基地等功能区组成。一年多来，各项工作进展顺利。已完成了被誉为"国内一流、国际先进"的示范区总体规划和南北两个起步区的详细规划，基础设施建设投资超过4亿元。国际会展中心、医疗中心、水上运动中心等一大批重点建设项目正在加快施工。截止目前示范区管委会共批准入区农业高新技术项目85个，计划总投资近30亿元，达产后产值达72亿元。目前已有90家企业完成注册登记，20多家企业在新建区选址定点。去年，示范区技工贸总收入达1.5亿元。示范区内的10家科研教育单位将合并成立"西北农林科技大学"，并于今年9月挂牌运行。此外，由共青团中央和全国青联主办的"中国青年农业科技园"也即将在此诞生，成为中国青年国际经济技术交流与合作的窗口。

在新闻发布会上，杨凌示范区管委会副主任张光强充满信心地说：示范区建设分两个阶段实施。第一阶段：从1997年到2002年为全面建设和功能开发阶段，各功能区开发初步成型。国家级研究开发中心以及其他研究机构的重要成果每年有50项左右，在示范区及其试验推广基地转化，吸引和创办一批高新技术产业进入规模化生产，国内生产总值达20亿元左右，使示范区对西北地区农业发展的带动与促进作用开始显现；第二阶段：从2003年至2007年为实现规划建设目标和功能完善成熟阶段，形成旱作农业、节水灌溉、生物资源利用、农产品深加工等若干生产链，年国内生产总值达50亿元左右，真正成为陕西乃至西北农业新的经济增长点，成为陕西经济崛起的重要标志，实现李岚清同志提出的示范区要在农业高新技术产业化培养、吸引、发挥人才作用、农科教相结合、产学研相结合、体制改革、干旱农业研究和开发、对外交流合作及省部共建等8个方面做出示范的目标。

张光强的介绍博得记者掌声阵阵。

春风吹来满眼绿，"绿色硅谷"绽新姿。杨凌农业高新技术产业示范区正在张开双臂，迎接新世纪的到来。 记者 柳江河 通讯员 张新柱

功夫不负有心人

——记"陕西省杰出青年岗位能手"王红卫

从1990年到1998年的八个年头中，西安航空发动机（集团）有限公司技校青年教师王红卫通过自己辛勤的耕耘，收获了丰硕的果实，赢得了人们的赞扬。八年中，王红卫获得了达十三项之多的各类、各级荣誉称号。

今年刚过而立之年的王红卫之所以取得如此成绩，与他平时严格要求自己，刻苦钻研技术是分不开的。王红卫在教学和生产实践中虚心向老师请教，不放过任何一个细小的问题。遇到生产中的急难任务，他总是挑起重任走在前面。1996年8月，技术实习工厂加工横拉链座时，由于组合夹具使用时间较长，有些地方磨损，影响了找正及定位的精度，加工出来的零件不符合技术要求。王红卫接到任务后，认真分析图纸，分析产生的原因，找出问题之所在。采用直接找正定位面的方法找正夹具，经过试加工，尺寸合格。在王红卫的努力下该批零件优质提前交付用户。

1997年，技校承接了一批齿轮需磨削内孔。工件进度要求很紧，但内孔磨床损坏不能使用，在这关键时刻，王红卫凭借积累的加工经验提出在车床上进行加工，以车代磨。王红卫自制夹具，夹持工件，节省了大量时间，通过调整机床和刀具的刃磨，使用车床加工的五百件齿轮内孔均达到技术要求。

前不久，西航技校受国家劳动部电教司委托，拍摄一部在全国范围内发行的车工初、中、高各等级的电视教学片。学校又把解说词和做电教示范的任务交给了王红卫。当时，没有现成的模式可借鉴，但他不畏困难，利用业余时间，多方查找资料，反复修改解说词。经过近一年的努力工作，终于将解说词写好，通过了审查。拍摄示范动作时，王红卫又不顾新闻灯的烘烤，坚持把动作做得标准规范。

面对一个个接踵而来的荣誉称号，王红卫十分冷静，他说，荣誉只说明过去，而自己的奋斗之路还很漫长。

（俞张勃）

石杯 通讯征文大赛 宝鸡石油机械厂 协办