陕西工人报

SHAANXI GONGREN BAO

每周二、三、四、五出版　复字2437期

代号51—7　陕西省一级报纸

国内统一刊号　CN61—0015

1999年9月3日　星期五　今日4版

城古　CHENGGU　特曲

陕西名牌

国家质量认证产品

厂址：陕西·城固·谢家井　电话：(0916)7212476　7212659

西安办事处：西安东郊长乐坡街甲字2号　电话：(029)3235372

标题新闻

- 中共中央台办严斥李登辉将“两国论”纳入国民党文件，指出——这是将台湾推向战争深渊
- 净化社会治安环境　全国秋季禁娼禁赌专项行动展开
- 洪水威胁京九铁路等交通命脉　湖北黄梅湖区告急
- 我军新购两导弹驱逐舰
- 明年公房租金将大幅上调
- 南京手机不收入网费

国庆期间外地进京车辆受限制

新华社北京电　国庆期间，北京市公安交通管理局对外埠进京机动车辆将采取严格限制措施：

9月10日至10月5日，外埠进京的大型货运机动车（5吨以上）每天5时至23时不得进入三环路（含）以内地区。拉运危险物品的车辆不准进入北京。

9月10日至9月20日，外埠机动车进京须持有地、市级政府办公厅介绍信，经当地交警支队审核同意并对车辆安全性能检测合格后盖章。北京边界各办证处对符合上述规定车辆，经检测尾气排放合格后，一次办理进京通行证不超过2天。

9月21日至10月5日，外埠机动车因执行国庆任务和群众生活必需品运输进京，须持省、自治区、直辖市政府办公厅介绍信，经当地交警总队审核同意并对车辆安全性能检测合格后盖章。北京边界各办证处对符合上述规定车辆检测尾气排放合格后，再办理进京通行证。

营业面积一万平方米的“好又多”量贩广场刚撩开面纱，又一家营业面积四万平方米的“家世界”即将登场，它昭示人们——

大型仓储超市挑战传统百货零售

本报讯（记者 杨令青）位于西安市大庆路的西北最大的仓储式购物中心“家世界”，将于近日试营业。这是继西安百福乐“好又多”量贩广场之后的又一仓储超市。这种全新经营理念，已向传统百货零售 发出挑战。

“家世界”占地99亩，经营品种从建材、家俱到日用百货应有尽有，消费者“一站”就能买齐日常居家生活的全部用品。

这种仓储式超市，实施的是大批量无柜台全货架经营，出口统一收银，比同规模商场少雇用员工一半以上。据悉，开元商城营业面积与“家世界”基本相同，而双方员工人数相差一半以上。由于大型仓储式超市以“低成本运营，低价格销售，全方位服务”的新型运作方式，使消费者享受到“少而全”（花比其他商场价格低的钱买到自己一次想买到的全部商品）的购物便利，因而它像炎热的夏季吹来一股凉爽的清风，倍受消费者青睐。据“好又多”的收银员说，到了双休日，商场往往“爆棚”。

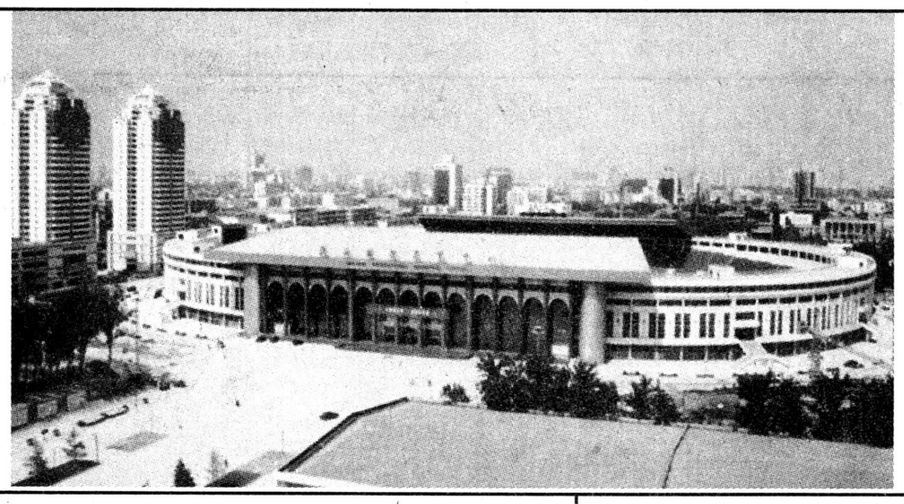

全国第四届城运会主赛场工程——省文化体育科技中心，经陕建集团总公司所属一、二、三、五、八和设备安装公司等单位数千名建设者近三年的顽强拼搏，精心施工，已竣工交付使用，部分场馆经试用受到各界好评和广泛赞誉。此工程总投资6亿元以上，建筑面积达28万m²，包括能容纳8万名观众的中心体育场和省图书馆、科技信息大厦、国际展览中心、高层运动员公寓等配套设施，为我省解放以来投资规模最大的精神文明建设基础设施工程。

肖峰 摄

四城会场馆新标志更换一则批评有回音

本报讯（通讯员 胡凯 记者 柳江河）本报8月20日在头版刊出《四城会日益临近 比赛场馆标志问题多多》的消息后，有关单位立即采取措施，近日，新制的公共标志已在辖区14家运动场馆及宾馆内外出现。

四城会开幕日益临近，西安雁塔区技术监督局抓紧对辖区内四城的14家比赛场馆及运动员下榻宾馆的标志抓紧进行更换。

醒目、便捷、美观、大方的新标志牌，像一道道亮丽的风景线，将迎接八方宾客的场所装扮得更加多姿多彩。

古陈仓　新赛事　四城会国球比赛开战

本报讯　9月2日，四城会乒乓球比赛在宝鸡市新体育馆拉开战幕：全国乒坛新秀挥拍上阵，正在为“斩金夺银”而激烈搏杀。

四城会乒乓球赛，共设男女团体、双打、单打和混双七枚金牌，130名参赛选手来自香港、沈阳、南京、广州、武汉、北京海淀区、上海徐汇区、西安市等23个城市（区），年龄均在20岁以下，其中马琳、谭瑞午、孙晋、张怡宁、李楠、张莹莹等是近年在国际乒坛崭露头角的国手。为举办本次大赛，古称陈仓曾孕育周秦文化现为我国西部工商重城的宝鸡，投资10多亿元对市容环境、交通和通讯设施进行改进，花2亿元新建了占地209亩、建筑面积6万多平米的体育中心，将该中心主体建筑之一拥有四千多个座位的多功能馆定为四城会乒乓球赛场。

本次比赛，取今年5月宜昌预赛的男女团体前12名加上香港，共有18个城市争夺团体金牌。其中马琳、谭瑞午（国际乒联最新世界排名第5、30名）所代表的汕头男队实力超群；孙晋、张莹莹（世界排名第7、25名）为首的南京女队技高一筹；牛剑峰（前年南斯拉夫公开赛女单冠军）、王婷婷（去年全国锦标赛女单第5名）领衔的保定女队亦颇有实力。预赛获单打、双打、混双前16名（对）的选手，这次在宝鸡决赛。张怡宁（今年45届世乒赛女单亚军、世界排名第9）、刘恒（右手横握拍快攻加弧圈打法、97年全国少年单打第3名）将代表西安市出战。9月2日至4日，进行团体阶段赛，5日团体决赛。其余单项：6日分轮比赛，7日晚决出女单、男双、混双金牌；8日晚决出女双和男单前四名。为体现城运宗旨，比赛设评“最佳技术奖”和“希望人才奖”，将对单打成绩突出打法有新意与特长和18岁以下进入前8名的可造之才给予奖励。

本报记者　薛喻阳

来自四城会的报道

人财工程大于人才工程

近日，《工人日报》连续报道了许继集团的成功经验。许继集团之所以成为同行业中的佼佼者，源于其一贯坚持奉行的“人财工程”。这一新鲜提法不啻为企业界的“空气清新剂”，引起巨大轰动。

众所周知，企业竞争归根结底是人才的竞争，因此，不惜重金营造人才工程早已为企业经营者津津乐道。问题的关键是：不少企业拥有人才都不懂得充分利用人才，不是束手束脚，就是限制发展，更有甚者占有人才的目的，仅仅是不让人才利他。许继集团认为：没有人才，企业不会创造财富；有了人才，没有适合于人才发挥作用的环境，也不能创造出财富，也不能成为真正意义上的人才。只有在企业中创造出财富的人，才是真正的人才。因此，真正的人才工程＝人财工程。

正是实施了“人财工程”，许继集团从一个年销售额不足百万元的小厂发展成为目前年销售收入达10亿元的大型企业集团。近15年来，许继集团的经济效益递增了35%，在全国同行业中独占鳌头。

从许继集团的“人才论”中我们不难看出，企业竞争不但要积极实施人才工程，更迫切的是要及时转换机制，营造出适合人才施展才华的“基地”，这样才能将高科技转化为高效率，将高效率转化为新产品，从而盘活企业，实现利润增长。（刘章建）

公司语

雁塔技监局整顿游艺机生产质量

本报讯 西安灞桥区技术监督局给游艺机生产厂家颁发“通行证”，保证了企业的产品质量，杜绝了恶性事故的发生。他们对没有游艺机生产许可证的厂家坚决取缔。目前，该辖区的生产企业经整顿，已有80%的生产企业拿上了国家技术监督局颁发的生产许可证。（曹民军）⑧

用气安全不可忽视

编辑同志：

目前正值高温供气期，而个别单位和个人用户由于不重视用气安全，给居民日常生活带来不便，甚至对人身和财产安全带来重大威胁，造成损失。

仅5月份一个月，西电集团电容器厂和绝缘厂两家用户因使用煤气长时间离开，先后发生两起户内失火事件，厨房灶具、管道、煤气表全被烧毁。

8月1日凌晨，交通部某勘探设计院一对高龄夫妇，因室内煤气泄漏未及时报修，加之当晚通宵使用空调，门窗紧闭，空气不流通，导致两老人在睡梦中双双丧命。

西安市煤气公司营业所提醒广大用户，使用煤气烧水做饭时，一定要有人看管，未经西安煤气公司批准，绝对不允许私自更换煤气管道、煤气表、室内外各类阀门，发现室内煤气漏气，一定要及时拨打煤气抢修电话：4257551

来信

西安煤气公司营业所　吴雪

长年坚持公开　上下政通人和

金属结构厂职工主人翁地位得到充分体现

本报讯　铁一局金属结构厂始终把党的“依靠方针”贯彻到企业经营管理中，坚持把民主监督、民主参与做为建立现代企业制度的重要内容来抓，有效地增大了管理透明度，有效地调动了广大职工的积极性，全厂上下心齐气顺，政通人和，促进了生产发展。

该厂多年来始终坚持职工代表大会制度，开诚布公地将企业长远规划、近期目标、职工关心的热点问题公布给职工。请职工“横挑鼻子竖挑眼”。定期或不定期地召开职工代表大会团（组）长联席会，把问题带下去，把职工意见带上来。全厂上半年，厂里对机关机构进行了调整，厂领导事先分别召开了三个座谈会，听取各方意见，办法成交后又提交职代会团（组）长联席会议审议，最后用举手表决的形式通过，执行起来非常顺利。

近两年来，结构厂连续集资新建两栋住宅楼。这是厂职工盼望多年的大好事，但处理不好就会变成“坏”事。在确定集资对象、条件和旧房调整过程中，厂领导充分放权，不批条子，不捎带话，所有问题由职工代表组成的分房委员会全权处理。在分配过程中，实行打分、房源、结果张榜公布，职工普遍感到满意。

领导干部廉政建设，是职工议论和关心的重点。为此，厂领导一班人在坚持职代会民主评议、业务招待费使用情况报告的基础上，从今年4月起，又将工资收入、购房和住房，电话费包干使用等情况也张贴公布，接受监督。1998年11月份以前，6名厂领导无一人使用手机，局党风廉政小组到他们厂检查工作发了话，他们才买了3部。多年来厂领导外出从不乘飞机，坐软卧，只有今年一位副厂长在外地出公差为赶“三讲”时间破例乘了一次飞机。

为更直接、直观地让广大职工知厂情，参厂政，今年年初，厂子又在厂区内设立了固定的厂务公开栏，将医疗费改革制度、住房商品化方案等各种新的管理规定和制度都及时在公开栏内予以公开，受到职工普遍欢迎。

厂务公开丰富和拓宽了职代会职能权限，职工的主人翁地位在企业得到充分体现，在揽居比较困难的情况下，企业经济效益稳步上长。近年来，该厂领导班子连续被总公司和局党委先后授予“好班子”、“职工民主管理先进单位”、“党风廉政建设先进集体”等荣誉称号。

（杨令青　关永刚）

歪理不信　邪功不练

铁二十局一处两千多名职工无一人修炼法轮功

本报讯　近一月来，铁二十局一处在处理和解决法轮功工作中，经过认真排查日前得出结果：该处职工无一人参与“法轮功”修炼。

这个处现有职工2264人，其中党员564名，退休职工101人，分散在14个省市20多个工点上。多年来，他们十分重视职工的学习和思想政治教育，始终坚持马列主义、毛泽东思想，用邓小平理论武装职工头脑，积极开展健康、文明、生动活泼的群众文体活动，用辨证唯物主义和历史唯物主义占领职工的思想阵地，职工的免疫能力从根本上得到了增强。

（唐兴荣）

由西安铁路电气化工程公司承建的安康东编组站一场电气化工程8月18日一次送电开通。这项工程是国家“九五”重点建设项目西康电气化铁路的控制工程。承建单位精心施工，提前完成了施工任务，对加快西康线铺架进度，减少对襄渝线运输的干扰，将起重要作用。

倪树斌 摄

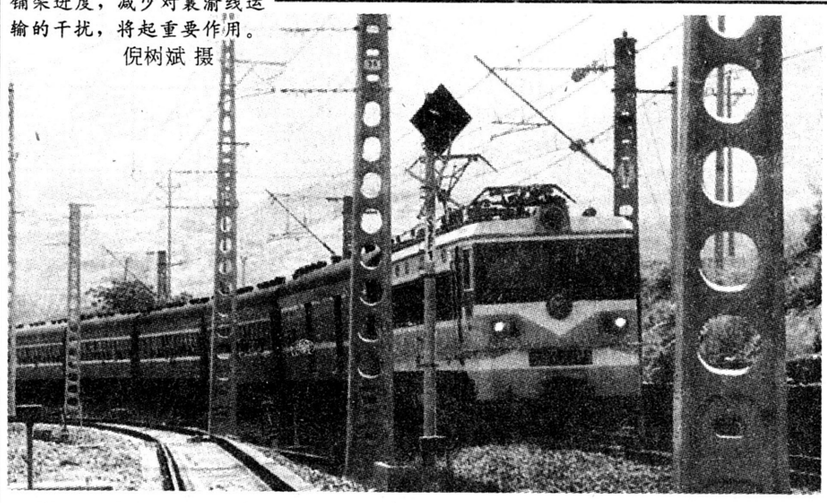

行路人须耐心　宝汉路大整修

本报讯（记者 韩庚）　316国道陕西境内的宝（鸡）汉（中）段目前正在大规模拓宽整修，倘若准备走这条路，先要有堵车于山中的心理准备。

记者日前借此道往褒河，沿途凤县、留坝、姜窝子、马道镇、庙台子一带均在修路，车辆单行，时缓时阻，在汉中市境内鸡关岭上被堵两小时之久。当地农民借机贩卖饮料、方便面，价格自然不低。

在褒河三岔路口，有关单位已竖牌公示修路，告知有些路段单行，并明确了周（至）城（固）路、西（安）万（州）路方向、里程。据悉，此段道路整治完毕尚需时日。

简明新闻

咸阳良友集团转换机制增效益

本报讯　曾荣获全省百家大中型流通企业称号的咸阳良友集团公司以产权置换为突破口，盘活固定资产，抽回流动资金，形成企业职工风险共担的现代企业新机制，今年1至6月，实现利润30万元，比上年同期增长1.7倍。

（冯西海　贾建军）

西铁电化公司减员从机关减起

本报讯　为了实施减员增效的目标，西安铁路电气化工程公司减员先从机关做起，今年8月份，公司对群众不满意的8名机关干部提出诫免，对群众评议为不合格的机关人员进行解聘、分流，精简机关人员24人，为公司实行减员分流带了一个好头。（倪树斌）

乾县三家企业上网络搞营销

新华社电　乾县工业企业将产品和信息推向了强手如林的市场，目前已有3家企业利用网络技术搞营销，取得了良好的经济和社会效益。

电子信息技术的发展给企业生产销售带来新的机遇和挑战。该县化工厂、纺机厂、海升公司等企业利用国际互联网等网络技术，将各种产品、技术信息源源不断地发往国内、国际市场。

要闻部新闻热线

(029)7344614

摄影部新闻热线

(029)7344654

笑迎四城会　当好东道主

第四届全国城运会正向我们大步走来，作为东道主的三秦儿女，将以怎样的姿态向世人展示陕西人民的精神风貌呢？在四城会开幕进入倒计时的日子里，记者在赛场外采撷了的几束花絮，以飨读者。

城运彩票竞相购买

8月28日，秋高气爽。省体育馆门前人如潮涌，’99迎城运中国体育彩票发行开奖活动正在这里举行。

正午时分，争购彩票的人们将体育馆围得水泄不通，据初步统计当日约有5万人汇集开奖现场竞相争购彩票，充分表现了古城市民为四城会倾注的满腔热情。体育彩票发行活动组委会办公室的王先生告诉记者，此次活动是由碑林区政府组织的，原计划为期一周，现在看来三四天后即可告竣。说话间，伴随着一阵热烈的掌声，一位姓李的中奖者欣喜地说，中奖与否并不重要，关键是参与。花点钱买几张彩票，也算是为四城会做点贡献，为陕西增个光、添把劲。

靓丽街景足下生辉

为让古城西安的容貌越来越靓丽，西安城建工作者以四城会为契机，把视角从高处向脚下延伸。西安市一环内主干人行道瓷砖铺设工作已基本完成，铺设面积已达到60万平方米，其中六分之一的人行道上已相继铺上了新颖、亮丽、明快的彩色地砖。

西安市人行道自80年代铺设以来，一直都是由沿街单位自行铺设的，多数材料为普通红砖，既不坚固又不美观。为改善城市大气环境质量，减少二次扬尘，西安启动了人行道整修工程，并改用质量好式样新的瓷砖，让古城大街靓丽起来。现在细心的观众只要稍加留意，就会惊喜地发现东大街、南大街、东西五路、朱雀路、南北长安路、解放路、雁塔路、长东西路、大庆路等主干道足下生辉，别有情趣。

文体表演心血凝成

四城会开幕式上的大型文体表演，是我省前所未有的大型文体活动，参加演员9000多人，加上会前表演的3000多人，共计1.2万余人，参与单位达20多家，其中有工人、农民、军队、学生及各类专业文艺团体，协调量大，涉及面广。

伏天的古城，烈日炎炎，酷暑难耐。人们就是站着都汗流浃背，更何况不停地奔、跳、趴、卧，一个小时下来，每个演员都是一身汗水一身泥。但是却没有一个人叫苦，往往一练就是三四个小时，不少大中学生练得头晕目眩仍不下场。最让人感动的还是排练鼓乐的47军军人，他们在军训之余，头顶烈日，脚踏热土，一练就是一整天。因为他们中有的战士还要参加高强度的军训和国庆演出任务，所以在排练间隙休息时，许多战士却已悄然进入梦乡……在现场指导并被晒得黝黑的编导们无不感动得热泪盈眶。

本报记者　桂子　通讯员　济民

明石杯　通讯征文大赛　宝鸡石油机械厂　协办