陕西工人报

SHAANXI GONGREN BAO

国内统一刊号CN61—0015 陕西省一级报纸

每周一、二、三、四、五出版 复字2708期 代号51—7

2000年10月24日 星期二

钢人铁马一腔情

——记西安机务段快速机车队

10月21日，西陇海线全面提速。

为了这次提速，不知有多少铁路员工付出了汗水以至鲜血。

这里记述的，就是快速机车队的故事——

一支过得硬的队伍

铁路分工很细，机车队顾名思义，就是开火车的。你可不要以为是电影《铁道游击队》里的开法：大铁锹丢煤，汽笛一响，操纵杆一推，扑哧——扑哧，车头拖着车厢慢吞吞起步了。

眼下全是电力机车，仪表盘上密密麻麻，各种按钮几十上百，没有过硬的文化技术素质，开火车？没门。

专为提速而成立的西安机务段快速机车队，106名汉子个顶个，是从1000多名乘务员中，经过8轮技术、安全、操作、规章考试选拔出来的尖子人物。

过去，西安机务段牵引任务只到三门峡西，三个半钟头跑车，而现在路段延至郑州，时间延至7个钟头，在这段时间里，值乘人员不能跑神、乱动，甚至不能上厕所。这是何等的辛苦。

提速前夕，记者随快速车队值乘了一次西安至郑州试验车。在郑州铁路公寓因停电而烛光摇曳的座谈会上，十几个小伙子打开了话匣——

谈对象就像是赶火车

黑暗中，队员们手中的纸烟忽明忽暗，第一个开口说话的是程振山。

程振山今年29岁，却迟迟没有成家。他告诉我们，快车队成立后，一星期最多在家里呆两天，机车队没有女同志，平时更没有接触女同志的机会。朋友给介绍了不少对象，每次见面都得不停看表，怕误了火车。女孩都对他说："哟，跟你在一块，就像是赶火车。"说这话时小程是学女孩的音调说的，逗得大伙都笑了。可我看到小程脸上分明隐含着辛酸。

"记者同志，你千万别把我们的辛苦写进去，要不媳妇就更难找了！"小程的补充又引来了大家的笑声。

对不住自己，更对不住家

快车队队长孙天明今年48岁，快车队筹备初期，为了带领队员熟悉线路，他不顾身体有病在一线连续作战数十个日日夜夜。累得胆结石病发作，被队员从三门峡西站工作现场抬到医院进行手术，手术七天后就出院直奔一线继续工作……

徐阳也是一名资格较老的司机了。快车队刚成立时，常常是跑五六天才回家一趟。一岁多的孩子连爸爸都不认识了，思子心切的徐阳只要一抱他，就哇哇大哭。说到这儿，徐阳很久都没有抬头……

快车队的队员们为了打响提速的第一炮，将全身心投入到工作中去。对家庭都是丝毫照顾不到的。司机杨长山说，工作30年了，没在家过过一个完整的节日。加入快车队后更是这样，家里的一切都由妻子、父母操劳着。自己就算回来了也是睡觉。每次这个时候，妻子总是守在门口，不让人打扰他休息，因为家人知道火车司机肩头扛着整个列车上乘客的生命安全，休息不好，保证不了开车的精神，也就保证不了全车的安全。而家，则成了他们一个长期不用登记的旅馆。

是的，他们是对家庭"不负责任"的儿子、丈夫、父亲，可他们都是西部铁路提速的领头羊，是默默无闻的幕后功臣。他们将所有的责任心和精力都奉献给了铁路、快车队。

我最想说的是……

已是晚上11点了，我们又问了最后一个问题："那么，你们现在最想说的话是什么呢？"

"再苦、再累，我还要一直干下去，为西部提速做贡献，给儿子说他老爸也在陇海线快速机车队跑过车。"

"做为一名火车司机，我感到很光荣；作为一名快速机车队的火车司机，我感到更光荣！"

"希望我们的服务能让广大乘客满意，希望我的爱人、父母能够理解我的工作。"

……

耳边又回响起快车队成立时队员们宣誓的誓词，"我是西安机务段快速机车段乘务员，立志继承"二七"革命传统，发扬"钢人铁马"精神……我自愿为快车队奉献青春。"（景欣 杨令青）

黄陵矿业杯 通讯大赛 一号煤矿生产公司协办

图为乘务员在操作韶山新型机车。王津萍 摄

陕西规定企业职工参加养老保险的最后时间

据新华社电 记者从陕西省社会保障局获悉，陕西省所有企业职工今年必须参加养老、失业保险，在陕所有企业必须按规定比例向地方税务部门给职工缴纳养老和失业保险费。并且第一次明确规定，全省个体工商户雇主及雇工今年都必须参加养老保险。

陕西省社会保障局局长马新生说，到今年年底，没有参加养老、失业保险的在陕企业，职工的社会保险费将从2001年1月1日起由税务部门直接代扣代缴，再补办参加社保的手续。

陕西省社会保障体系近年来有很大发展，其中全省参加社保企业的养老金社会化发放今年第一次达到100%。但是全省社会保障体系的覆盖面主要集中在国有企业，个体工商户、股份制企业、私营企业和外商投资企业中方职工参加社保的比例很低。尤其是个体工商户和私营企业，缴纳社会保险费的积极性不高，造成一部分人的合法权益受到伤害，严重阻碍了全省健全的社会保障体系的建立。此次陕西省第一次明确规定了所有企业职工参加养老、失业保险的最后时间表，将大幅度地提高非公有制企业职工参加社保的比例。

公关员资格考试我省首次举行

报名截止日期十一月三日

本报讯 记者日前从省劳动和社会保障厅获悉，我省首次公关员职业资格考试将于2000年12月3日举行，报名截止11月3日。

据悉，公关员职业资格鉴定考试分为初级（国家职业资格五级）、中级（国家职业资格四级）、高级（国家职业资格三级）三个等级。具备下列条件之一可申报初级公关员资格鉴定：（一）经本职业初级正规培训达规定标准学时数，并取得毕（结）业证书；（二）在本职业工作一年以上；（三）取得经劳动保障部门审核认定的，中等以上职业学校公关或相关专业（新闻、广告、营销、秘书）毕业证书。具备下列条件之一可申报中级公关员资格鉴定：（一）取得本职业初级职业证书后，连续从事本职业或相关工作（新闻、广告、营销、秘书）两年以上，经本职业中级正规培训达规定标准学时，并取得毕（结）业证书；（二）取得本职业初级职业资格证书后，连续从事本职业或相关工作3年以上；（三）具有公关专业大学本科以上学历。具备下列条件之一可申报高级公关员资格鉴定：（一）取得本职业中级职业资格证书后，连续从事本职业工作3年以上，经本职业高级正规培训达规定标准学时数，并取得毕（结）业证书；（二）取得本职业中级职业证书后，连续从事本职业5年以上。（边文）

敢于说『不』

职工之声 ZHIGONGZHISHENG

在影片《生死抉择》中，当李高成决心追查中纺问题时，受到方方面面的干扰，有的来自自己的上级和老领导，有的来自相濡以沫的妻子，但这一切并没有改变李高成追查中纺问题的决心，最终使中纺问题水落石出。他用一个共产党员的浩然正气和坚决行动向这些干扰明确说"不"。

在我们现实生活中，一些干部说"是"容易说"不"难。他们在处理一些敏感的事情上，有时候明知道不符合规定，明知道不合本单位本部门的实情，但是由于上级领导打过招呼批过条子，即使自己不情愿，也违心地说是，一切照办，为了不得罪领导而最终失去了群众的信任与支持。因为有夫人的枕边风，便将政策制度吹歪了将硬性规定变成任意伸缩的弹簧了，为了让夫人满意而使制度成为一纸空文，失去了应有作用。在他们身上就缺乏作为一名共产党员领导干部敢于说不的勇气。每名共产党员和干部在工作生活中就应该象李高成那样，自觉地实践"三个代表"，对于一切不利于党的光辉形象、不符合政策规定、不符合人民群众利益的人和事要善于说不，敢于说不，坚持党性原则，坚定理想信念，树立共产党员领导干部的良好形象。（张伟峰）

标题新闻

- 交通部提出西部开发公路发展总体规划
- 国家重点企业经营管理者法律培训班在京开班
- 全国55个少数民族都有自己的大学生
- 陕西研制出利用造纸黑液提取有机钾肥新技术
- 美国国务卿抵达朝鲜访问

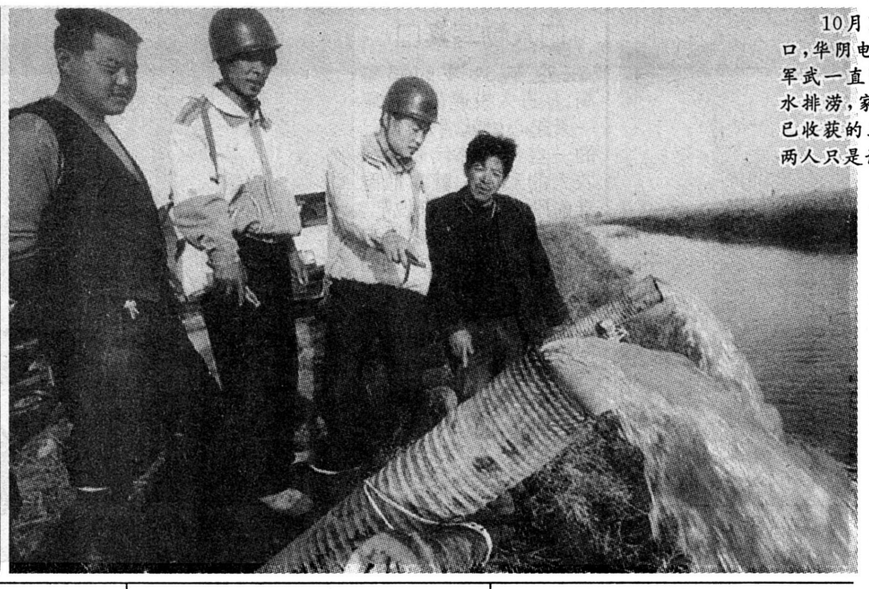

10月13日渭河华阴县境内大堤两处决口，华阴电力局焦镇供电所农电工刘成西、潘军武一直坚持在一线参加抢险，为乡亲们抽水排涝，家在跟前也顾不上管，两家15000斤已收获的玉米眼睁睁被洪水"泡了汤"。事后，两人只是说：没有"大"家哪有小家？ 李海成 张建民 摄

国家出入境检验检疫局采取紧急措施——

严防埃博拉病毒入境

据新华社电 国家出入境检验检疫局昨天发出紧急通知，要求全国各地出入境检验检疫机构加强检疫工作，严防致命的埃博拉病毒传入我国，确保国内人民的身体健康。各地检验检疫机关若发现有关疫情，必须对其采取有效控制措施，并立即上报。

埃博拉病毒病是由埃博拉病毒引起的传染性很强的出血性发热性疾病，病死率达50—90%。该病毒通过接触病人的血液或其他体液，经皮肤、呼吸道或结膜而感染，目前尚无有效治疗药物和预防疫苗。爆发埃博拉病毒的乌干达截至10月18日已有39人死亡。

昔日荒郊滩涂 今朝开发热土

渭城区建起民营产业园区

本报讯 咸阳市渭城区在滩涂地上设立了渭城东郊民营科技产业园区。7个月来已引进企业28个，计划总投资2.1亿元。

改革开放的大潮和西部开发的机遇，使渭城区区委、区政府把目光投向城区东郊渭河大堤围起来的数千亩沙坑滩涂地上。去年11月区上作出开发建设产业园区的决策后，采取多项优惠政策招商引资。他们在全市首家成立了政务大厅，推行"一厅式"办公，对项目实行"一条龙"服务制、审批时限承诺制；取消了134项收费项目，降低了18项收费标准；建立渭城区证照办理联席会议制度，为企业和投资商协调办理有关生产、经营证照；对重点企业、纳税大户实行挂牌保护。在产业园区的区位、设施、资源、环境四大优势的基础上，投资9700多万元贯通园区的金旭大道及配套工程进展顺利。现在，园区引进的28个企业，涉及电子、医疗、化工、食品、建材、机械等多个行业，目前已有4户企业建成投产。当记者采访已投产的玻璃钢公司、电磁线厂和商品混凝土公司的经营者时，他们都异口同声地说，园区确实地价低，干扰少，环境好，有眼光的投资者应该到这里来落户。（杨明洲）

绕城高速通车在即 省府出台严管规程

本报讯 （记者 杨令青 景欣）倍受人们关注的西安绕城高速公路北段建成通车在即，为加强该路段的管理，省政府日前专门发出通告。

通告指出，自通车之日起，禁止一切行人、非机动车、拖拉机、轻便摩托车以及设计时速低于70公里的车辆通行，违者将予以行政处罚；严禁在行车道及立交桥匝道上停车、调头和逆向行驶；超高、超重、超长、超宽和装载危险的车辆通行时，须事先报经该路段管理部门批准，并按要求采取安全措施，在指定时间内通过。除该路段管理部门应履行管理职责需要外，任何单位和个人都不得在该路段设置路障、检查站（卡）和拦截车辆；行人和非机动车横穿高速公路时，必须由通道或跨行桥通过，未经该路段管理部门许可，任何单位和个人不得在该路段内开设平交通道口、修建桥涵、铺设管线等；不得在公路两侧建筑控制区内设置广告牌等建筑物；不得在公路边沟、设施外沿50米和桥梁200米范围内挖塘、取土、采石、取沙和修建永久性建筑物；不得在该路段及其用地范围内倾倒垃圾、晒粮、摆摊设点等。

铜川新区找水成功

本报讯 国庆前夕，由陕西煤田地质局水文队承担并施工的铜川市电力实业总公司奥灰岩岩溶深水井工程顺利竣工。该井孔深720米，日出水量超过2400吨，水质达到国家饮用水标准。不仅解决了该公司的吃水难题，而且为铜川市新区建设和发展展现了光明前景。

铜川市新区位于渭北旱塬，是全国严重缺水城市之一，又是西北唯一的国家"21世纪议程试点城市"。正在加紧的新区城市建设和众多企事业单位，近期需水量每天就要7.8万吨。铜川电力实业总公司就因缺水，制约了经济的发展。水文队技术人员编制了奥灰岩岩溶水井施工设计和钻探成井工艺。克服了黄土层厚、孔径大、岩石破碎、坚硬、井内坍塌掉块、严重漏水等困难，打出了丰富的奥灰岩岩溶水。经测井、抽水、采样、化验和验收，各项技术指标均达到和优于国家质量标准。（刘金科）

高中毕业会考要动大手术

本报讯 10月22日记者从省考试管理中心获悉，《关于普通高中毕业会考制度改革的几点意见（试行）》推出明年我省将对高中毕业会考办法进行大调整，同时深化考试内容和形式改革。

昨日，据省考管中心会考中专处李军相处长介绍，高中毕业会考制度将继续实行，会考科目仍为语文、数学、外语、政治、历史、地理、物理、化学、生物。对省级重点中学8%正式录取的品学兼优学生免于毕业会考，免试科目成绩定为优（A）；高中会考向社会开放。允许高中阶段各类学校（包括职中、中专、技校）的学生和社会青年参加普通高中毕业会考，成绩合格者，颁发普通高中毕业证书。允许学生跨年级参加会考，成绩合格者可提前毕业，提前参加高考；取消会考补考，允许学生重考。会考时间定在每年的1月份和6月份两次，每次开考9个科目，允许会考不及格的或对会考成绩不满意的学生报名重考，并按较高一次的会考成绩计入考生的成绩库；积极推进会考成绩标准分转换。

会考办法调整的同时，深化考试内容和形式改革。文科会考严格控制客观题比例；理科会考拓宽考查课试题范围，提高学生动手操作能力；英语科目逐步加强对学生听说能力的培养。积极开展历史、政治科目实行开卷考试的试点工作。高校招收的保送生，其会考成绩除语、数、外全优（A）外，文科考生政、史、地必须为优（A），其他科目在良（B）以上；理工科考生理、化、生必须为优（A），其他科目在良（B）以上。（刘奇）

方欣公司建立工会『第一帮扶人』制度

本报讯 西安方欣食品有限责任公司工会积极发挥工会组织在扶贫帮困上的作用，努力当好"第一帮扶人"，使交朋友活动不断上档次，受到困难职工的普遍欢迎。

该公司是1998年3月在西安市肉联总厂基础上进行资产剥离而重新组建的有限责任公司。共有职工3000多名，其中下岗职工达1370名，离退休职工1122名。由于企业多年经营困难，一些职工生活出现了困难。对此，公司工会以实施送温暖工程为中心，开展广泛的交朋友活动。公司工会建立和完善了特困职工档案，形成了定期巡访制度，有针对性地开展帮扶工作。去年5月，女职工李玲身患癌症住院抢救，工会得知此事后，在全系统内发出倡议，开展为李玲同志献爱心活动，各基层工会积极响应，共收到职工捐款3623元。当李玲的丈夫接到捐款时，泣不成声地说："感谢工会组织……"目前，该公司工会已有27名工会干部参与交友帮扶活动，家访联系困难职工59人，并完善做好困难职工访谈记录工作。

心理上的不平衡是下岗、特困职工普遍存在的思想问题，为了让下岗、特困职工看到希望，感到组织温暖。方欣公司充分发挥工会干部和社会力量，开展多种形式、多种经营、多层次、多渠道的帮扶活动，使困难户感到有盼头。

记者 龙仁生 实习记者 刘公望

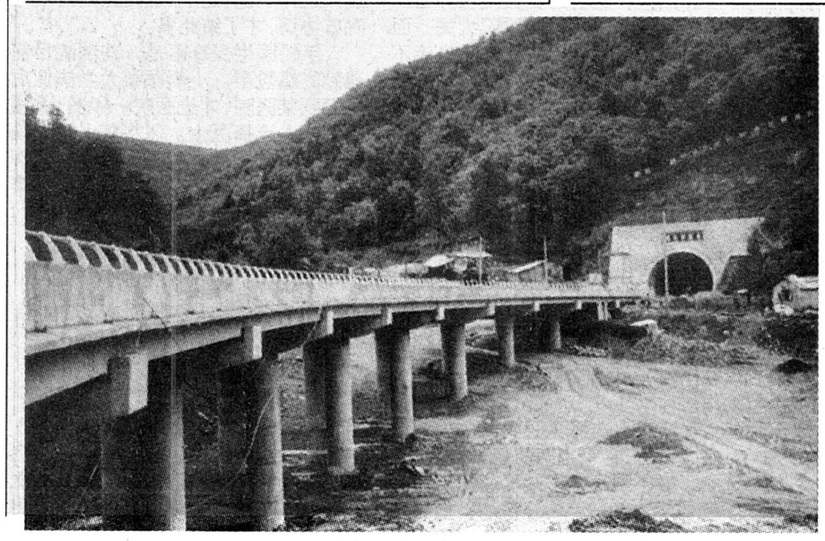

铜黄一级公路是我省高等级公路『米』字型骨架中纵贯南北的主线，担负全线施工难度最大一个标段十合同段施工任务的中铁十八局三处，大胆采用新技术新工艺，攻克一个个难关，施工进度遥遥领先，工程质量也在全线大检查中多次受到业主监理的好评。八月份，铜川地区遭遇五十年不遇特大暴雨袭击，该处管段所有项目无一损破，经受住了严峻考验。 方理 摄

本报明年征订工作全面铺开

各产业工会发挥优势狠抓落实

本报讯 2001年度《陕西工人报》发行宣传动员工作开展以来，我省各产业工会迅速行动，以高度的政治责任感做好动员，部署工作，制定有力措施，确保明年报纸征订发行工作落到实处。

今年《陕西工人报》的发行工作动手早、力度大，报社与部分产业工会签订了"发行目标责任书"，有效地调动了各产业工会对发行征订报纸的积极性。财贸、国防、教育等产业工会率先召开发行会，对基层工会大力进行宣传动员，还将征订指标层层分解，落实任务。纺织、石化、有色、交通、机械、电子、电业、建材、建筑、冶金、森工、农垦、煤矿、省直机关、铁一局、铁20局、西铁分局、安铁分局等产业工会也纷纷行动，及时转发省总文件，传达省总和报社的发行会议精神，明确责任，落实指标任务。有不少产业工会的领导亲自负责，精心安排，有的还专门抽出干部，负责发行征订工作；少数困难产业，在经费匮乏的情况下，积极想办法，挤出资金，力保《陕西工人报》明年的征订份额在去年的基础上有所增长。

本报记者 范国俊