企业推出门 我是谁家人

张玄岭奔波6年讨回工人身份

本报讯 被合资企业西安华联制皮工业有限公司无故除名处理的青工张玄岭，为获得合法工人身份，经长达6年的艰苦奔波，近日，西安市莲湖区人民法院依法判决对张玄岭的除名决定无效，张仍为原单位西安市人民制革厂职工。

1992年4月18日，西安市人民制革厂青工张玄岭在上夜班中，被勒制转鼓机挂住甩伤，致左腿胫骨膝关节骨折，治疗长达10个月伤情愈合，医院做了医疗终结，后劳动部门作出“分配适当工作”的结论。在此期间，厂劳人科却以种种借口不向上级申报工伤事故及工伤鉴定。

1994年4月，西安市人民制革厂将张玄岭和其他工人集体调至合资企业西安华联制皮工业有限公司，报到时，该企业负责人对张玄岭说：“有工伤的我们合资企业不接收，把你退回去。”于是，张玄岭即返回到人民制革厂，向劳人科说明对方不予接收的情况，同时要求回厂上班。劳人科答复说：“你的档案已到合资厂，你把档案拿回来，厂里给你安排。”张玄岭遂又到华联要档案，人事部一职员告诉他，档案并不在合资厂。张玄岭再次返回人民制革厂，向劳人科说明情况，劳人科坚持说张已调出，不能为其安排工作。随后，张玄岭各种待遇也被取消。张玄岭弄不明白：自己的人事关系到底到了哪里？自己到底是哪个企业的职工？为此，张玄岭拖着病腿奔波于两厂之间长达四年之久，找厂里领导、找主管局领导，但他们互相推诿。

1998年7月，张玄岭到西安市外企工会上访，工会工作人员追查时，华联制皮工业公司拿出了《华联人字（1995）007号》文件，该文件注明已于3年前将张玄岭等20余人以旷工为由除名。此时，张玄岭才知道，也只知道自己是一个被华联除了名的人。

无端被除了名的张玄岭一时间不知所措。于是张玄岭上访到西安市总工会信访办，要求为他主持公道。市总工会信访办同市外企工会多次与两个厂协商未果的情况下，出据证明，支持张玄岭于同年9月依法将西安华联制皮工业有限公司起诉至陕西省劳动仲裁委员会。同年11月，陕西省劳动仲裁委员会裁决：时效期超过，予以驳回。劳动仲裁驳回的劳动争议案，法院不予受理。张玄岭欲告无门，奔波四年多得到的竟是一场空。张玄岭茶不思、饭不想，几乎为此走上绝路。

1999年11月29日，最高人民法院根据《劳动法》精神，就“劳动争议案件的受理问题”作出新的规定：为了使劳动争议能够及时有效地得到解决，对于劳动仲裁委员会作出不予受理的通知或决定、裁决的，可视为劳动争议仲裁机构已对劳动争议作出处理，即必须程序已经完成。当事人对不予受理的通知不服的，可向人民法院起诉，人民法院应予以受理。这一新规定，无疑为张玄岭带来了转机。他东借西凑来上诉费，再次将西安华联制皮工业公司起诉至西安市莲湖区人民法院。法院审理认定：张玄岭与华联公司既未鉴订劳动合同，亦未形成事实劳动关系，故原告仍属人民制革厂职工。据此，2000年7月20日，法院判决华联公司对原告张玄岭的除名决定无效。张仍属人民制革厂职工。

6年的奔波，张玄岭才获得了合法工人身份，才知道自己仍是人民制革厂职工。目前，他又面临如何讨回1994年3月至今的工资及其它损失补偿等问题。据悉，张玄岭已准备将西安市人民制革厂起诉至西安市劳动仲裁委员会。本报将继续关注事态发展，进行追踪报道。

本报记者 付博

莫“悔当初”

世上是没有后悔药的，然新近接连听到几个贪官的“悔当初”，却发人深思。

其一是辽宁抚顺六中校长叶烈等5名学校领导和3名财会人员，将学校账外资金10万元私分，而叶烈在法庭上讲，如果我还当老师该多好，那样决不会走到这一步。言外之意是当官害了他，后悔当初不该当官。如果是当官害了他，为什么还有人去“跑官”、“买官”呢？难道他们也是为了害自己？只能说，当官的未必都腐败，然而腐败的确多是当官的。

其二是广西壮族自治区政府原副主席徐炳松因腐败被定罪后，却痛心陈言“愿回家当农民，立功赎罪”，可严酷的现实已不允许他回家当农民了。其实，剖析一下贪官的心态轨迹就不难发现，这些贪官在案发前无一不热衷于权欲之争，甚至不择手段。一旦大权到手，又无不是以权谋私，私欲膨胀。

“悔当初”，当初是不会再倒转的。要紧的是要珍惜千金难买的现在。自然，光珍惜现在还不行，关键是要按照江泽民总书记反复强调的“讲学习、讲政治、讲正气”，要着力提高自己的思想政治素质，解决好世界观、人生观、价值观的问题。如其不然，一旦权力到手，私欲膨胀，伸手被捉，你还会“悔当初”的！

（金瑞麟）

百BAI姓XING谈TAN

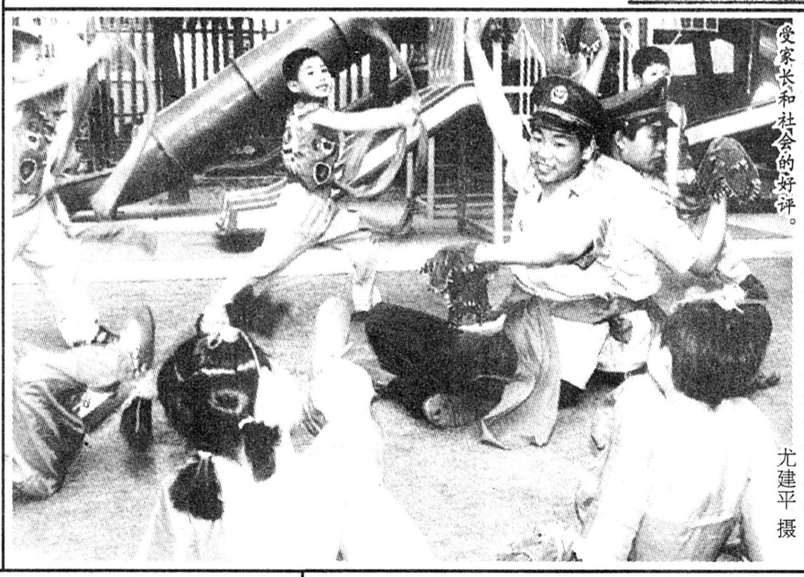

宝鸡铁塔厂幼儿园与驻宝武警支队开展警民共建活动以来，经常邀请战士来园参与各种文体活动。此项活动的开展，有效地培养了幼儿刚强坚毅、活泼健康的体魄，深受家长和社会的好评。 尤建平 摄

枪弹再小也逃不过X光机

咸阳机场查获一持枪上机者

本报讯 咸阳机场安检站日前查获一起持枪登机事件，收缴了一旅客的一支打火机型微型手枪和7发子弹。

7月26日早8时50分左右，担负289航班去青岛的旅客安检任务的安检一科检查员正在对旅客的行李进行认真检查，突然，X光机显示屏上一件行李引起他的注意，行李中杂乱地放置着许多物品。其中有一支打火机看上去很一般，但内部构造却十分复杂，旁边还有两支小物品，在其后还有一些类似的东西，便随即叫来开包检查员进行开包检查，当开包检查员让这件行李的主人拿出放在包内的金属打火机时，这名青年旅客却只拿出一块手机与充电器，并一再声称没有什么金属打火机。最后经开包检查，从行李的角落中找到了两个盒子，其中一个盒子内装一个打火机型枪，2发子弹，另一个盒子内侧装5发子弹。

经公安部门确认，此枪属于防暴枪，颇具杀伤力。目前公安部门正在对此案作进一步审理。

（张西战）

寡母含辛茹苦供仨大学生 儿子功成名就竟然嫌弃之

本报讯 近日，在西安市临潼区马额镇某村发生的一件事，引起附近村民的议论，人们都为一位老母亲打抱不平。

二十年前，一场意外的车祸夺走了该村刘姓人家男主人的生命，顿时这个家庭的重担就落在了女主人段某的肩上。从此，她起早摸黑，含辛茹苦抚养三个儿子并先后供他们上学。在母亲吃苦耐劳、言传身教的鼓舞下，三个儿子分别考上了大学。然而对于一个仅靠农业收入的单身母亲来说，要供养三个大学生困难可想而知，但为了儿子的前途，段某不惜债台高筑决定供孩子读完大学。

时至今日，三个儿子大学毕业后先后找到一份理想的工作，收入颇丰，且其中两个儿子已成家立业并有了自己可爱的孩子，可老母亲在把孙子看管到入托年龄时却遭“解雇”。目前她的境况令人担忧，三个儿子无一愿赡养老人，经村人及亲戚多次调解，老人的基本生活费用有了保证，但日常生活却无人照顾，年过六旬而又失去精神依托的她如今在一街道上做了环卫工。

（李宝华）

小本票《小鲤鱼跳龙门》将发行

据新华社电 国家邮政局定于今年8月8日发行《小鲤鱼跳龙门》邮票1套5枚（5连票、每枚面值80分），同时发行小本票。小本票售价4元，编号为（19）2000，延续了中断达9年之久的邮票小本票的编号。

此次小本票的发行，受到了社会各界和售邮爱好者的关注。由于采用手工制作，受生产能力的限制，这套小本票的发行数量较少。为做好小本票的发行和销售工作，国家邮政局要求各级邮政局将小本票在今年的纪特邮票预订户中进行摇号销售，严禁卖大户；要求地（市）、县邮政局对社会公布本局小本票销售数量，于8月初发行日前在预订户中进行摇号。对不按照国家邮政局规定进行销售、有社会举报反映并属实的局，国家邮政局将进行严肃处理。

处处留心皆商机 纳凉经济好红火

本报讯 天热难耐，晚饭后西安玉祥门附近的住户纷纷举家外出纳凉。玉祥门外盘道处的街心花园、大庆路林带公园一派热闹景象。出租席子、凳子的、卖报的、卖开水的，向外租赁碰碰车的等等，穿插在纳凉人群之中。纳凉经济显示了强大的生命力，市们纷纷说，纳凉经济好红火。

笔者一家外出纳凉。匆忙中未带凳子，正左右寻觅报纸之际，旁边一位推自行车、后座上放满席子的中年妇女连说可租用席子。一张小席每晚租金1元，押金10元。才铺了席子坐下，孩子连说口渴，一老者提两只大铁壶从远处走来，口称是卖开水的，一问价，2角钱一杯。交谈中得知，老人是附近工厂的退休职工，闲来到纳凉广场走了一趟，发现只有卖瓶装水的摊点，工薪人士嫌贵，便拎壶卖开水了。

在大庆路林带公园，跳床、碰碰车等玩具颇受小朋友喜欢，家长纳凉，孩子玩耍，二圈下来一元钱，工薪家庭都能接受。据摊主说，晚上8点以后生意最为兴隆，虽说收入不是太高，可一家人每天的生活费有了着落。一卖核桃的农民喜不自禁，两大筐核桃被纳凉人一“抢”而空。

纳凉经济博得了各界人士的青睐，市民称生活方便多了，经销户感到既纳了凉又赚了钱，一举两得。公园管理方则尝到了收益的甜头。

本报记者 赵阳

妻子负气吞铁针 丈夫无钱买寿礼

本报讯 丈夫没钱为丈母娘买寿礼，妻子竟负气吞铁针自杀，险些送命。这是日前发生在镇安县的事。

7月11日这天，是关坪河乡桐丰村村民刘厚香母亲的生日。结婚一年多的刘厚香为回娘家给母亲祝寿，想把寿礼办得体面些，头天晚上和当日清早，多次催促丈夫张某想办法弄钱买东西。家境贫寒的张某实在想不出办法，规劝妻子随便拿点东西，因话不投机，二人争吵起来，张某一气之下到别人家串门去了。满腹牢骚没处发的刘厚香见丈夫索性不管了，给母亲祝寿的事黄了，认为自己今后没脸见人。她越想越气，觉得活着窝囊不如死了好，就将一根长约10公分缝被子的铁针吞入肚中。过了一会儿，回家的丈夫见刘厚香在床上来回翻滚，呻吟叫痛，满脸的痛苦状。得知真情后，张某连忙找东家借西家，凑了1500元钱，找人将妻子送往医院。通过X线造影摄片，铁针已穿透胃壁，做了胃切开手术将针取出，方才脱离了危险。术后的刘厚香对自己的举动后悔不已，不仅让自己受了痛苦，还使本来就不富裕的家更多了些外债，连连向丈夫道歉。

（毛全博 何有文）

您的生活 我的焦点
热情关注 百姓身边事
请拨新闻热线：
(029)7337708

江湖骗子碰壁记

7月10日下午4时，勉西列检所办公楼的宁静被一操南方口音的男子打破。

“请找林主任”。来人西装革履，行色神秘。笔者领此人到了主任办公室。“林主任，你好，我是浙江省某市企业发展研究会的会员，今天到贵所来打扰你了！”“请问，有啥事吗？”“我一不推销产品，二不拉赞助，只是被林主任实干家般的个人品格所折服，今天特来向你请教的”。“我与你没有任何交往”，“可我对林主任比较了解”。该男子叙述着林主任的个人情况、家庭情况、人际交往情况，见林主任未置可否，继续说到：“贵所安全生产稳定，职工生活丰富多彩，这都是林主任管理有方啊！贵所已被我协会评为全国百家明星企业，今天专程到贵所来采访”。“百家明星企业不敢当，真是的话，那也是全所职工的成绩，不是我个人的功劳。看来，你的采访到此结束了”。双方寒暄几句后，该男子两手空空，灰溜溜地离开了勉西列检所。

目睹此事，有几处不解，遂请教了林主任：“你的家中事为何被他说得八九不离十？”“这种人专留意收集一些个人、企业信息，通过家中事使你感到可信，把你迷惑住。他的最终目的是骗钱，骗不到钱再套取更多的资料，准备下一个目标！”

（卿利民）

□新闻简报□

西安西郊打出高温自流热水井

本报讯 西安市西郊电缆厂近期打成一眼高温自流地热井，井深3008米，成井深度3004.3米。该地热井是一口自喷井，水头自喷高出井口地面72.5米，自流量为76.22方／小时，井口水温100℃，经测试，水中含有多种微量元素，其中氟、碘、偏硼酸、偏硅酸、偏砷酸等五项元素和组分达到医疗矿水命名指标。

（骆希明）

灞桥为偏僻学校引师百余名

本报讯 西安市灞桥区人事局、教育局采取多种渠道，为偏僻农村中小学校引进教师150余名，缓解了这些学校师资力量薄弱的状况。

这个区的一些中小学校地处偏僻农村，条件较差，师资力量薄弱，针对这种情况，他们在大中专毕业生就业时，通过考试考核，选录品学兼优、热爱教育事业的师范院校毕业生和非师范院校毕业生来任教。

（王利民）

西冶厂养老金发放银行化

本报讯 西安冶金机械厂2000余名退休、退养职工全部实现了养老金、工资发放银行化。4月份，该厂为1600余名退休职工办理了首批社会统筹手续，加上此前已在工商银行持有存折的700多名退养职工和此次的211名退休职工，该厂2000余名退休退养职工全部实现了社会养老金工资发放银行化。

（侯立堂 马进亮）

西安市柏树林社区活动中心常年开展多种文艺休闲活动，丰富社区居民生活。这是秦腔自娱班在表演。 本报记者 王津萍 摄

汉中强家湾收费站遏制一起劫车案

本报讯 日前，汉中强家湾收费站有效地遏制了一起打劫出租车司机案。

7月10日凌晨一点左右，一车号为FT1415红色夏利出租车上行往山区方向，经过强家湾收费站，在缴费窗口，驾驶员神色紧张的打开车门，以眼神给稽征员暗示并小声说：“我不敢上行了。”此情形引起稽征员和正在查班的副站长鲁宗利的高度警惕，他以车证件不齐为借口把司机带进收费站院内。得知出租车内坐了三个20余岁的小青年，从汉中打乘他的车，上车后态度蛮横、不讲明所去的地方，中途司机想借故加油求助，却遭到三人的威胁和反对，到收费站这是最后一次求生机遇。了解情况后，鲁站长急给110报警，时间不长110警车悄然而到。5名刑警责令3个青年下车，从3人身上搜出尺余长匕首一把和身份证，3个人身上仅有的2.5元钱，其劫车谋财害命企图昭然若揭。

司机得救了，他拉着站领导的手热泪盈眶，无限深情地感谢收费站和110刑警对他的救命之恩。 （述敏 王兰）

（上接一版） 要以更新的思路、更高的标准、良好的精神状态，按照“1、2、3、5”的工作思路，努力实现工会工作“五突破一加强”。通过多种形式的群众性经济技术活动，把广大职工的积极性引导到推进改革、促进发展、维护稳定上来，充分发挥工人阶级主力军作用，为西部大开发，陕西大发展立新功。

通知指出，当前全省工会干部与困难职工、下岗职工交朋友的活动是实践“三个代表”思想的具体行动，是积极配合党政做好职工思想政治工作的具体体现，是工会送温暖工作的深化和拓宽，是新形势下工会工作的创新，这项工作深受各级党政领导和广大职工群众的欢迎，对改进工会干部的工作作风和加强工会自身建设都将产生深远的影响。我们必须下定决心，自觉以“三个代表”的要求为指导，推动这项工作向深度和广度发展。

通知指出：工会的思想政治工作要紧紧围绕江泽民同志在讲话中强调的四个“紧密结合”，突出工会工作的特点，发挥工会组织的优势，不断增强职工思想政治工作的针对性和实效性。工会组织做为联系党和职工群众桥梁纽带，在思想政治工作中一定要做到贴近群众、贴近实际、贴近生活，解决思想问题与解决实际困难相结合，把思想教育寓于各种健康有益的活动之中。

通知最后要求各级工会要从工会的性质和职能出发，明确工会在党的思想政治工作体制中的重要责任，把职工思想政治工作渗透到工会工作的各个领域，贯穿于工会工作的全过程。职工思想政治工作要做到有目标、有制度，逐步形成机构队伍健全、职责任务明确、活动内容丰富、载体渠道多样、方法手段灵活的工作机制，切实发挥职工思想政治工作在培养“四有”职工队伍，促进改革、发展和社会稳定的重要作用。要加强调查研究，认真抓好典型，不断总结推广新鲜经验，努力把职工思想政治工作提高到一个新水平。

（宣言）

□人物写真□

在蓝田县农村从事业余新闻报道工作20年，在各媒体发表新闻作品1000余篇，而他却被一些人认为是不学无术的“浪子”，前妻也因此离他而去。更多的人称他为敢为农民鼓与呼的“泥腿子记者”。

陈忠勇：民间采风人

坐在装有空调的办公室编稿时，随着一股热浪，陈忠勇推门进来，他一手抹着满脸的汗水，一手从包里掏出一叠稿件递了过来。不用说，他又是从蓝田骑了近百里自行车到西安来送稿件。

蓝田县陈家坪村、今年38岁的农民陈忠勇业余从事新闻报道工作，农忙时耕田种地，农闲时下乡采风，20年来，在各媒体上发表作品1000余篇，被称为“泥腿子记者”、“民间采风人”。

陈忠勇少年丧母，青年丧父。1980年，陈忠勇高考落榜，作为农家子的他求学梦破灭，这就意味着他今后的命运将要系在家乡这片贫瘠的土地上。陈家坪村前沟后岭、沟壑纵横，村民日出而作，日落而息。寂寞之际，他从村上有线广播里听到县广播站播发的新闻，爱好文学的他感到新鲜、入迷，于是开始学写新闻稿件，他自费订阅了多种报刊资料，借来新闻类书籍，在农闲之时如饥似渴地学习。当他的第一篇稿件《采药富了陈家坪》被县广播站播出时，一个梦想在这位农家子心中升腾：作个民间采风人。

从此，陈忠勇将一切农闲时间全花在了“爬格子”上。白日里，顶烈日酷暑或骑自行车，或步行至数十里外采访；晚上夜深人静，在桌前构思写稿。他深知，自己不同于媒体记者，更要做到“手勤、眼勤、腿勤”。20年来，他的足迹踏遍了蓝田县的沟沟坎坎、山山水水。为提高写稿水平，陈忠勇在通过报刊学习、同行交流外，还将每次写稿的草纸以月为单位装订成册，善加保存，隔段时间浏览一遍，可看出不足，促进进步。每次有稿件见报，他都细细琢磨所改处，发现自己不足。

当别人一个个走上致富路时，陈忠勇仍拿着微薄的稿费，在乡间奔走。在农村一些人眼里，陈忠勇是不学无术、不务正业的浪子。挖苦、讽刺、嘲笑随之而来。前妻也为此离他而去。陈忠勇就是在这样一个氛围中歌颂着民间真善，弘扬着人间正气。1992年，泄湖镇一位农妇告诉他，验质员给她的小麦验了二级，付款时却按三级付。陈忠勇深入采访，写出《粮站以质论价还是以时论价？》，粮店连夜开会废除了“土政策”，从而维护了农民利益，像这类事不胜枚举。

为民鼓与呼，常得罪的是一些有钱人、有权人，陈忠勇曾多次感到压力、受到威胁。而让他欣慰地是：蓝田的老百姓记着他。他们给他送来了锦旗“勇为舆论监督，甘当百姓喉舌”。

本报记者 付博