水涨船不高 缘由为哪般

西安市私营企业进出口经营权“门槛”低了,但出口额并未相应增加

记者日前从西安市私营企业协会了解到,西安市私营企业申办进出口经营权呈增长趋势,但获此殊荣的有些企业的出口值非但没有“水涨船高”,反而却在下降,有的单位甚至全年无出口额,仅凭这张“金字招牌”在证明自己有出口潜力。

据了解,西安市现有私营企业2万多户,从业人员近23万人。作为国民经济的重要组成部分,这些个体私营经济显示着强劲的发展势头。随着近几年国内国际经济形势的变化,更有不少企业把目光瞄准了海外市场,纷纷看好和渴望拥有独立的进出口经营权,然而由于申办条件很高,大多难以企及。2000年10月份,国家外经贸部调整放宽了对私营企业申办此种权利的条件,规定经济发达地区,注册资本在500万元人民币以上,依法纳税,且有可供出口产品的私营生产企业,均可申报自营进出口经营权,对西部地区规定300万元以上,而对西安则大力倾斜,200万元以上满足条件者,即可申报。门槛降低了,私营企业的热情更高了,很多过去一直依靠外贸公司做中介的出口型企业高兴地拿到了进入国际市场的通行证。

按说,有了进出口自营权,就犹如“冲破樊篱”、“突破瓶颈”般具有了自由、灵活的可操作性,既可省却中间环节和开支,直接和外商谈判签约,还能获得出口退税和外汇兑换方面的利好,同时更重要的是规范和提高了私企的生产管理水平,增强其吸引外资的能力。这些也都是私企趋之若鹜的热情所在。然而客观事实却是“一头热来一头冷”。

在分析这种冷热现象时,陕西省对外贸易发展处的孙小五处长认为:问题的症结在于我们的私营企业还缺乏开拓国际市场的意识。好多企业没有真正认识到参与国际经济就意味着对自身有了更高的要求,产品不适销对路,科技附加值不高,有些数值超标,缺乏具有国际经营管理方面的专业人才,等等。

鉴于此,孙处长表示,应将审批进出口经营权与对私企的引导扶持工作相结合,积极推进企业的产品营销工作,他们将于9月份起,陆续帮助指导企业应对“入世”后全球经济一体化的形势,引导企业营销活动与国际接轨,增强企业参与国际市场的能力。

本报记者 李明 通讯员 丁卫国

一幢教学楼 7年没建成

教育部门竟称“合格工程”

据新华社电 一幢乡村小学的教学楼,建了7年还是个“半拉子工程”。但奇怪的是,县教委竟然还把它当成“合格工程”,催令给包工头结算“尾款”。

镇雄县是云南省人口最多的国家重点扶持的贫困县。这个县茶木乡大堰小学150多个孩子最大的梦想就是要拥有一所新学校。原来的老学校已经摇摇欲坠,多年来,孩子们一直只能在村民家中上“私塾”。

1995年,孩子们终于盼来了新学校的破土动工。上级部门拨了专款,村民们也自愿集资3万多元,按规划,新学校总面积631平方米,教室6间,3层楼。教育部门承诺,1996年秋季,孩子们就可以搬进新学校上课。

然而,7年过去了,孩子们还没有见到新学校建成。新学校刚动工没多久就停了工,连顶也没有封。就是这样一幢未建成的“半拉子工程”,现在也成了危房,顶梁断开,墙体破裂,摇摇欲坠。

原来,新学校工程被承包给了一个名叫李再海的个体户。但李再海的包工队并没按合同修建,仅仅建了2层毛坯就“撂挑子”不干了。有关部门查实,这个包工队连最基本的建筑资质都不具备。

最不可思议的是,新学校工程早已停工,但教育部门拨付给包工头李再海的工程款居然已经超过整个工程造价1万多元。不仅如此,县教委有关领导在检查了这个“半拉子工程”以后,还指示按“合格工程”搞结算,催促乡教办尽快再结算一笔“尾款”给李再海。

一幢教学楼,7年建不成,在孩子们幼小的心灵上蒙上了阴影。他们愤怒地问:究竟是谁在坑害这所学校?我们什么时候才能到学校上学?

据悉,云南省教育厅已向全省发出通报,要求全省各地教育部门深刻汲取大堰小学特案教训,杜绝此类事件再次发生。

编辑观点:编完这一近乎荒唐的消息,不禁生出许多疑问:既然该包工队不具备基本的建筑资格,那么又何以能够和政府部门签订合同;既然签订了合同,工程何时完工、何时付款这类基本问题总该搞清楚;工程既然还未完工,何以拨付给包工头的工程款已超过整个工程造价1万多元,还有结算“尾款”的说法;可这么一个“半拉子工程”,何故成“合格工程”……

诸多的疑问,唯一的答案恐怕就是该县教委暗箱操作,与包工头狼狈为奸。然而,这一建了7年的教学楼,恐怕在天真无邪的孩子们心灵中造成的伤害更大。我们为此疾呼:除掉教育蛀虫!

●社会经纬

幼童吞『五星』 父母疏管理

本报讯 7月26日下午,笔者在西安交大第二医院耳鼻喉科见到了经手术后取出了食道异物的小田田,望着活泼可爱的孩子,他的父母说,想起前天娃的样子,现在还有点后怕。

24日下午,家住泾阳的6岁男童小田田独自玩着数学模具,模具中那个小红星引起了他的兴趣,玩了一会儿,小田田一高兴就将红星含在嘴里,一边比划着武打动作,一边喊着口令,一不小心,口里的塑料红五星就掉进了喉咙,父母发现后,连忙带孩子在泾阳县医院拍片检查,X光片清晰地显示小五星卡在食道中上段。田田被救护车送到了西安交大第二医院耳鼻喉科。25日上午,在全麻下,该科石季副教授通过食道镜一次成功取出了这枚直径约1.3cm的红五星。

据石季副教授介绍,他们接诊的食道异物多种多样,有小金属飞机、笔帽等。其危险性在于异物引起食道粘膜滑伤并发纵膈感染,或异物刺破血管引发出血。有的异物通过食道镜取出失败,还需行颈侧切开甚至开胸手术才能取出。因此,广大家长应加强对孩子的管理,以减少此类危险事件的发生。 (党变玲 赵阳)

猜瓜籽设摊 参赌者受骗

本报讯 “看清看准、猜对送金”。在略阳县河滨路中段,一位操着南方口音的外地人左手抓瓜籽,右手执拍,一甩一捂,且嘴里大声喊着。围观的群众纷纷掏钱参赌,致使不少人上当受骗。

7月28日,三个穿着普通的年轻人簇拥着一个拄着双拐、戴着眼镜的中年人走至略阳县嘉陵江河滨路中段,四处张望后,就在人员不太集中处摆起了地摊。三个年轻人帮中年人迅速打点好后,分别离去。所设地摊仅有一个筛子,一个细瓷碗,几两葵花瓜籽。这个中年人左手抓起瓜籽向倒扣的碗底一甩,执乒乓球拍的右手在碗上有节奏的连捂三下后,让观众猜数。猜对一次押拾元送贰拾元,猜错者其押钱不退。这时,和他一同来的三个小伙子一前一后从三个方向挤进人群,静观数秒后立即参与,且一猜便赢。一下子诱惑了许多观者纷纷押钱竞猜,“三个、二个、四个”猜个不停,可观众输多赢少,其钱都被那三个小伙子分别赢走。参赌的人自认倒霉悻悻离去。

笔者上前问了几位在旁卖杂货的摊主,一位姓王的女摊主说:“这个人已在县城几处都摆过,每次持续时间不长,只要骗到钱就立马收摊,另移他地”。 (杨万德)

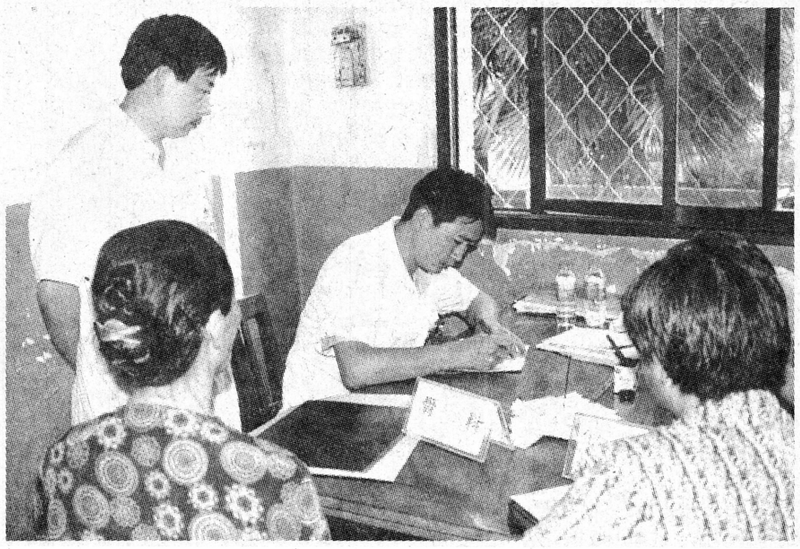

第四军医大学唐都医院积极响应党中央实施西部大开发战略部署,充分发挥人才、科技、设备等卫生资源优势,开展对口支援西部部分县医院工作,提高县医院的医疗服务技术水平,改善当地人口健康素质。

图为该院全军骨科中心李军博士在旬阳县医院为患者诊治。 姚向阳 摄

2000只燕子农家做客

本报讯 日前,汉中市汉台区一农户家中忽然飞来2000多只燕子,密密麻麻到处都是,群众见此无不惊讶,啧啧称奇。

据汉中市汉台区金华乡黄坡村的刘振声讲,7月31日晚12时左右,在外忙了一天的他回家休息。谁知,一进门,发现家中70多平方米的地面上几乎全落满了燕子,连沙发上,茶几上,墙群上也是。无数的燕子不停地在屋里飞来飞去,密密麻麻约有2000多只。此情此景,让刘振声全家极为惊讶。但是,无论是驱赶,还是打开窗子,燕子就是不愿离开。没办法,他们家人只好将灯移到外面,一把一把将满屋子的燕子捧出去,一直到了凌晨4点多才好歹将燕子驱走。刘振声家周围群众也说那天下午7点多就看到刘家窗子上尽是燕子,觉着非常奇怪。

昨日上午记者闻讯后前往刘家,已不见燕子的踪影,但却看到了刘家的沙发上布满燕子粪便。据刘振声讲,这么多燕子飞到家中不愿离去,估计是因为家里正在搞装修,乳胶漆的香味吸引了它们。 (柳风)

部分面粉增白剂严重超标

国家粮油质检中心检测结果表明

本报综合消息 外地销售的面粉占据了北京一半以上的市场,国家粮油质检中心检测结果表明,其中部分面粉添加的增白剂严重超过了国家规定的标准。面粉加工专家李巍郑重提醒消费者:千万不要图便宜购买增白剂超标面粉,以免慢性中毒。

面粉里为什么要加增白剂,吃了这种高含量添加剂的面粉会对身体有哪些危害呢?专门从事面粉加工的北京古船集团品研部工程师李巍说:“面粉里加增白剂,是为了通过氧化作用,把面粉里的胡萝卜素、叶黄素等淡黄色素全部氧化掉,使面粉变白。增白剂主要成分是过氧化苯甲酰,它是一种氧化剂,分解后生成苯甲酸,在人体内与甘安酸化合生成马尿酸排出,剩余部分与葡萄糖醛酸化合而解毒。”

但专家提醒消费者:“苯甲酸的解毒作用都是在肝脏中进行的,如长期食用增白剂含量超出国家标准的面粉及制品,会加重肝脏的负担,造成苯慢性中毒,出现恶心、呕吐,引起头昏、乏力、神经衰弱,对肝功能衰退的人来说,更容易引发多种疾病。添加增白剂也会破坏面粉中的营养成分,失去了面粉特有的麦香味。从营养角度讲,没有经过增白处理的面粉,质量是最可靠的。”据李巍介绍,这些面粉白度普遍高于古船牌面粉,25公斤包装市场上卖38元至40元,价格比古船牌同类包装便宜5元至7元,压出的面条和蒸出的馒头特白。北京食品卫生监督部门也建议消费者在选择面粉时,不能光图便宜,应去超市或大商场购买,买知名国有企业生产的面粉会让人更放心。

谁是『衣食父母』

赵军强

据报载,陕西泾阳县一位农村姑娘,无端被公安干警以涉嫌卖淫为由带到派出所审讯,并铐在篮球架上,收审长达23小时。后经两次检查,该姑娘竟然是处女!某地一名男大学生,被公安干警以涉嫌嫖娼传讯,结果完全是子虚乌有!公安干警为什么不抓坏人,而祸及无辜呢?戳穿种种托词,他们目的是为了罚款。为了创收,为了填满自家的腰包。“大檐帽两头翘,吃了原告吃被告”。民谣反映了群众对某些公检法干警的不满和义愤。一位打了多年官司的农民深有感慨地说:人家受贿的名堂可多呢,明明星期五能办的事,人家让你下星期一来,这就给你留下送礼的机会。礼一送到,事情就顺利了。无辜的公民,被一些公检法机关人员当做了“衣食父母”,严重地败坏了党和政府的形象。

再来看看少数“公仆”的“衣食父母”。原广州公用事业局局长丁振武,办公室里的钱多过垃圾,涉案总金额达五百万元。给他行贿的一类是社会上的包工头及经商人士,另一类是在调动、升职、经营等方面有求于他的部下,毫无疑问,丁振武把这两类人当做了“衣食父母”。他们这种抱着“马无夜草不肥,人无横财不发”的信条,经商的,把假冒伪劣商品卖给顾客,伤天害理;当医生的,洁白大褂下面的黑手收取病人的红包;当官的,利用手中的权力贪污行贿……这种人把真正的“衣食父母”抛置脑后,反把敲诈勒索的对象当做“衣食父母”,到头来只能被人民所不齿。

直言录

新闻背景 焦点延伸 生活空间 时空报道
欢迎拨打新闻热线
(029)7344614

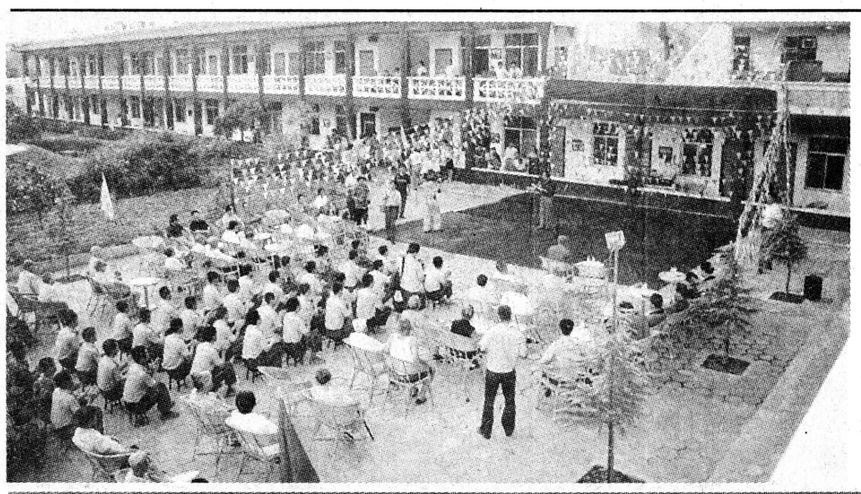

建军七十四周年前夕,西安东林老年公寓专程赴延安接回一批老红军,同武警三支队官兵及公寓老人共庆『八一』建军节。图为联欢会现场。 滑战林 摄

只因没办过户手续 卖车“买”来巨额赔偿

只因未经汽车交易市场交易和没有办理过户手续,在买主肇事后,卖主作为车辆的所有人,与买主共同承担了近40万元的赔偿责任。当镇安县法院日前作出如此判决后,卖主李某懊悔不已。

2000年9月8日,镇安县余师乡枫坪村村民白继国在证驾不符情况下,驾驶一辆大客车载乘36人(超载7人)由木王镇向县城方向行驶,当行至该县柴古路狭窄路段时,会车操作失误,客车翻入深谷,造成12人死亡,22人受伤,车辆报废的特大交通事故。镇安县检察院遂指控被告人白继国犯交通肇事罪向县法院提起公诉,法院判决被告人白继国犯交通肇事罪,判处有期徒刑7年。在诉讼过程中,罗来兵等24名附带民事诉讼原告人向法院诉称:被告人白继国因操作失误造成特大交通事故,不仅应承担刑事责任,还应承担由此而给死伤者造成的民事赔偿责任。另外,肇事的大客车系由被告人李某卖给白继国的,而在出卖车辆时,两人未经汽车交易市场交易,亦未办理过户手续,因此李某应承担连带赔偿责任。被告人李某辩称,他将车卖给被告人白继国时写有协议,卖车后发生的一切交通事故责任由买车人白继国承担,故自己不负任何责任,既使要承担民事责任,也是承担无过错责任。

法院经审理认为,被告人白继国明知自己未取得驾驶客车资格而驾驶客车,会车又操作失误,并严重超员,应负事故的全部责任和赔偿责任。被告人李某虽将车辆卖给被告人白继国,并写有协议书,但既没有在汽车交易市场交易,又没有对车辆办理过户手续,故二被告人的车辆买卖协议无效,被告人李某作为车辆的所有人,应承担事故赔偿的连带责任,遂判决两人共同赔偿受害者经济损失39.285万元。 (毛全博 胡宗平)

我国重点支持西部开发的政策措施将实施

“我国将实行重点支持西部开发的政策措施,经国务院批准后,这些意见和细则将颁布实施。”这是国家计委副主任、国务院西部开发办公室副主任李子彬在8月8日国务院新闻办举行的新闻发布会上透露的。

李子彬说,在增加西部地区资金投入的同时,我国将致力改善西部地区的投资环境尤其是软环境,进一步扩大对外开放。根据《国务院关于实施西部大开发若干政策措施的通知》,我国制定了相应的实施意见和政策细则,经国务院批准后,这些意见和细则将颁布实施。

李子彬说,去年,我国西部大开发有了个良好的开端。在积极财政政策的支持下,国家增加了对西部地区的资金收入,国家用于支持西部地区基础设施等方面建设的国债投资达430亿元,加上中央财政预算内的基本建设资金,共计700多亿元;一批在建的大中型基建项目加快建设进度,当年完成投资762亿元,40%的项目全部或部分建成投产;新开工了10个重大项目,工程总投资1000多亿元,当年完成投资200多亿元。今年,国家支持西部开发的国债资金和预算内资金将超过去年;新开工12个重点工程,工程总投资约3000亿元。青藏铁路、西电东送、西气东输、公路国道主干线、江河上游水利枢纽、科技教育、特色农业、中心城市基础设施建设等一批事关西部开发全局的重点工程已经开工或将要开工。

今年上半年,我国西部12个地区固定资产投资1711亿元,同比增长近30%。比其他地区高了十多个百分点;国内生产总值增长8.5%,高于全国平均水平。此外,西部地区结构调整步伐加快,企业改革、改组和改造取得一定的进展,对外开放步伐加快,西部大开发呈现出良好的发展势头。 (新华)

管理层为何还不出利好

继7月23日以来,深沪股市大盘罕见地连日剧挫,数千亿元的股票市值被蒸发,投资者的自信心亦跌到谷底,但证券市场的管理者却保持一种惊人的沉默和超然。人们不禁要问:为什么?

业内人士认为,管理层在国有股减持、上市公司频频增发、市场资金需求大幅增加的背景下仍然坚决清除违规入场的信贷资金,此举用意恐怕是要以牺牲证券市场短期利益来换取入世后国家的金融安全。

中国即将加入世贸组织,受入世冲击最大的是金融银行业。业内人士认为,随着外资的大举进入,可能会造成金融动荡。另外,近期阿根廷、台湾地区金融危机全面爆发,究其原因都与银行资金进入证券市场、股市泡沫有关,这更增加了管理者对金融风险的忧虑。

据权威人士表示,查处信贷资金违规入市的工作将长抓不懈,采取相应措施力求银行信贷资金运作规范守纪,确保中国金融系统安全、股市根基稳固,这些措施是内地股市长远健康发展的有力保障,也是对中国广大中小投资者负责的做法。据介绍,中国金融、证券、国企等监管部门将齐抓共管,并将共同制定一整套政策法规严控信贷资金违规入市。

另有业内人士认为,管理层面对股市大跳水日子也不好过。在过去的一两年内股市泡沫早已形成,金融资产自我膨胀利害,但现在打压股市政策却充满矛盾,造成股市暴跌,而股市暴跌,使得从股市撤离的信贷资金更难套现,银行的坏帐可能会增加,又增加了金融风险。

在宏观经济上,国有企业的问题随着加入世贸组织日期的逼近越来越紧迫,本来借助国有股减持方案解决国有企业的问题是十分可行的,但现在证券市场一路跳水的表现和投资者对上市公司借减持大圈钱行为的反感又使这一政策前景不明朗了。一方面,减持需要大量资金介入;另一方面,股市大跌,国家严惩违规资金,资金缺口越来越大,国有股减持更难套现。

谁接这一棒?

大量违规资金撤离后,在市场资金缺口日益增大的背景下,谁会进入?

华鼎财经的薛树东认为,眼下除了要进一步加强监管力度、完善监管制度外,更重要的是要改革证券市场机制。比如,实行双向交易机制,推行股指期货。我国是单向做多机制,做空是赚不到钱的,而双向交易机制既可以做多也可以做空,既可以降股市风险,使市盈率趋于合理同时也可以吸引投资者资金。 (方雨)

房价过猛涨势 我国将抑制

据新华社电 建设部部长俞正声指出,当前房价上升明显过快,特别是部分省市出现了不合理、不正常的上涨,应当引起重视。他表示,国家将采取加大经济适用房建设等一系列措施,抑制房价的过猛涨势。

今年上半年,中国商品房价格同比增长11.1%,出现近年少有的猛涨势头。其中商品住宅增长10.6%,办公用房价格增长38%,商业营业用房价格增长2.3%。

俞正声在接受《经济日报》记者采访时指出,要通过免收土地出让金和减免配套费等,加大经济适用房建设,确保中低收入家庭有房可买,并以此在整体上起到平抑过高房价的作用。中国最近已下达今年的经济适用住房计划,全年的施工面积为2.25亿平方米,投资规模达1700亿元。

他说,同时要强化土地资源管理,通过土地资源供应量的调整,控制商品房价格的不合理上涨。制止高档住宅的盲目开发和大规模建设,防止出现新的积压。

外币现钞不能随便带

据新华社电 记者7月从国家外汇管理局获悉,近期,违规提取和携带外币现钞出境的情况有所增多,有关部门将采取措施,进一步加强对提取和携带外币现钞的管理。

6月28日,浙江杭州萧山国际机场查获旅客非法携带巨额外币现钞出境案。3名前往香港的旅客在行李箱中私自夹带121.18万美元现钞出境,被当场查获。这是迄今为止浙江省查获的最大一起非法携带外汇出境案件。

近一个时期以来,有关部门发现一些人提取大额外币现钞时,不按规定提供身份证明,提现后,随身携带巨额外币现钞,利用飞机等运输工具,在境内不同地区之间进行外币现钞流转,这种行为一般与境内外币计价结算和外汇非法交易有关,有的甚至与违法犯罪活动直接相关。而有些银行也没有按规定及时向外汇局报告提取大额外币现钞的情况。

国家外汇管理局有关负责人指出,上述行为违反了我国有关提取和携带大额外币现钞出境的外汇管理规定,同时也暴露出外币现钞管理方面存在一定的问题。他强调,违规提取外币现钞和携带外汇出境等活动,影响正常的金融外汇秩序,助长非法交易,导致外汇资金违规外流,增加了社会不安定因素,也影响个人财产和人身安全。为整顿和规范外汇市场秩序,打击违法违规行为,保证外汇资金正常流动,外汇局要求银行和个人严格遵守提取外币现钞和携带外币现钞进出境的有关规定。外汇局将配合海关,加强对携钞出境的管理,加大打击力度,对违规携带外汇出境的,将按有关规定予以处罚。同时,为保证居民个人财产和人身安全,这位负责人还提醒居民个人在办理符合国家规定的外汇进出境手续时,应尽量利用银行汇款等方式办理。

财经视窗
本栏股评纯属个人观点,仅供读者参考
每周五刊出