SHAANXI GONGRENBAO

陕西工人報

2003年1月16日
壬午年十二月十四
星期四
新闻热线:7337708

国内统一刊号 CN61－0015　代号 51－7 复字 3351 期　陕西省一级报纸　每周一、二、三、四、五出版

陕西省工会新闻发展基金
迪赛制药荣誉设立
(200万元)
迪赛(河山胸腺肽)
细胞免疫　防病治病

抢抓发展机遇　增加竞争意识　实施资本运营

陕汽集团三年翻两番实现跨越式发展

本报讯　我国重型汽车的骨干企业陕汽集团，以抢抓发展机遇的强烈竞争意识，与湘火炬合资合作，组建陕西重型汽车有限责任公司，建立规范的现代企业制度，融资四亿多元，加快技改步伐，生产经营再创新高。2002年，完成产值和销售收入双双突破27亿元，同比增长80%多；实现利润总额1.34亿元，同比增长两倍多；实现利税总额突破2亿元，同比增长一倍多，实现了三年翻两番的持续快速增长。

近几年来，在国家积极财政政策的拉动下，随着全国高速公路网的快速发展，我国汽车工业进入快速发展期，特别是重型汽车工业增长更快，成为国内外众多厂家拼抢的重点。这对于汽车工业相对落后的陕西来说，是一个必须紧紧抓住而又大有可为的重要战略机遇期。刚刚回归陕西三年多的陕汽集团公司，是陕西省汽车工业的龙头企业，肩负着振兴陕西汽车工业的重任。虽然这几年增长速度很快，却遇到了缺乏技改资金，国有一股独大、体制不活等一系列问题的困扰。如不快速解决这些问题，必然要丧失大好发展机遇，被挤出汽车行业。面对经济全球化和重型汽车行业十分激烈的竞争，陕西汽车集团公司董事长张玉蒲从大局出发，力排众议继1998年与陕西投资公司等六家企业合资组建欧舒特公司，加速大客车发展后，2002年又与湘火炬合资合作，建立规范化公司体制，融资四亿多元，抢得加快技改和全面发展的主动权。与湘火炬合资组建起陕西重型汽车有限公司，引进了湘火炬灵活的机制，加快了技术改造，为迅速把陕汽做强做大，在未来五年再翻两番，使产值和销售收入达到100亿，利税超10亿，成为陕西“一线两带”发展战略中能带动巨大产业群的龙头明珠企业，打下了良好基础。

(王兴和)

满怀深情来帮扶　下厂入户办实事

渭南全面启动送温暖活动

本报讯　在春节即将来临之际，渭南市各级党政工干部满怀对困难职工的深情厚谊，下厂入户，启动送温暖活动，帮助困难职工朋友解决工作和生活中的实际问题。

元月6日下午，市委书记刘新文在市工会、粮食局等主要负责人的陪同下，来到原市土产公司退休职工任荣和市粮油机械厂职工郭北平家，仔细察看、了解他们的居住、生活情况，得知两家的儿子分别在西北农林科技大学和清华大家读研究生时，刘书记十分高兴，鼓励他们继续支持孩子学习，为国家培养有用之才，他特意留下自己的电话号码并叮嘱说：“咱们是朋友啦，今后有什么困难，来找我。”

元月7日上午，市长王东峰来到他的帮扶对象市针织厂职工张宪本家。去年中秋节张宪本妻子突患肝病，大女儿正在西安上大学，开学在即，学费还没着落，正当全家愁眉不展之时，得知情况的王东峰市长从合阳县赶回来，同他们共度佳节，给他们资助钱物，使其妻尽快治病，孩子顺利入学。眼下，年关将近，王市长又一次来到他家，张宪本和妻子激动地说：“你真是我们的贴心人，总是在我们最困难的时候，帮助我们渡过难关。”“关心你们的生活，帮助解决你们的困难，是党和政府的职责，有困难就给我说。”王东峰市长的话使张宪本热泪盈眶。最后王市长还关切地询问了张宪本妻子身体的恢复情况，孩子毕业后的就业去向等，并祝愿她早日康复。

据介绍，今年，渭南市总改变以往部分人参与慰问的作法，把全会干部分成5个组，要求每个人都要参与送温暖活动，了解困难职工的生活状况，并在活动结束后，座谈送温暖的体会，以增强干部对困难职工的感情和为困难职工办实事的自觉性。目前各组已按照安排，开始全面走访慰问困难职工活动。

(张洪实　安祥春)

选举产生六十八名我省出席第十届全国人民代表大会代表

省十届人大一次会议举行第四次大会

本报讯　1月15日上午，省十届人大一次会议在西安人民大厦礼堂举行第四次大会。

大会执行主席、主席团常务主席崔林涛主持大会。

此次大会中心议题是选举我省出席第十届全国人民代表大会代表。

崔林涛宣布，大会应到代表565人，实到代表549人，符合法定人数。会议首先鼓掌通过本次大会选举陕西省出席第十届全国人民代表大会总监票人、副总监票人和监票人名单。接着，大会从82名正式候选人中选举产生了68名陕西省出席第十届全国人民代表大会代表。最后，大会以热烈的掌声对他们的当选表示祝贺。

本报记者　柳江河

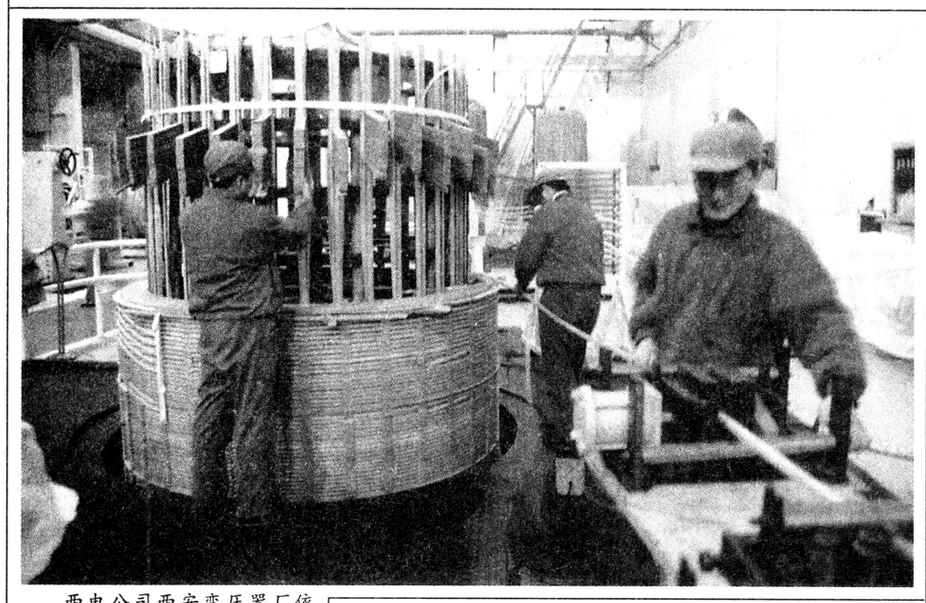

西电公司西安变压器厂依靠实力，赢得越来越多的国际市场份额。他们的变压器出口量在全国同行业中名列前茅。产品不仅畅销东南亚、远销非洲、美洲，同时还陆续打入德国、加拿大等发达国家市场。出口产品的等级和科技含量也不断提高。

柳影　摄

我省将建350万亩大型果业基地

本报讯　日前，记者从省果业局获悉，我省将通过建设300万亩苹果出口基地和50万亩专用加工果基地，以促进果业的发展。

据了解，在我省渭北苹果最佳优生产区的洛川、白水、礼泉、旬邑等17个县区，按照无公害果品产地生产条件和“品种对路、规模经营、管理规范”的要求，大力推广“巧施肥、大改形、强拉枝、无公害”四项关键技术，建设生态果园，推进标准化生产，力争用5年时间建成300万亩绿色苹果出口基地，批量生产符合国际出口标准的果品。鼓励、引导有条件的苹果出口企业，按照“公司＋基地”的发展模式，建设定向出口基地，根据出口国的要求，制定相应的管理技术规范和农药使用目录、配套产后处理和冷运输为主的产业体系，建立稳定的出口渠道，扩大果品出口。在基础较好、发展有潜力、加工企业相对集中的宝鸡、眉县、延安、洛川等县，本着“厂园互助、集中连片”的原则，以澳洲青苹果为主要发展品种，统一技术标准，实现无公害生产，力争5年内，全省专用加工果面积发展到50万亩，为我省果汁的国际竞争力的进一步提高打下基础。

本报记者　毛静

扶持龙头企业　发展地方经济

岐山将建风味食品工业园

本报讯　记者从刚刚结束的岐山县第十五届人代会上获悉，以常崇信为县长的新一届政府为实现岐山经济的持续高速发展，计划建立以陕西西岐风味食品有限公司为龙头的食品工业园区，大力发展以西岐哨子肉、西岐农家醋、西岐哨子挂面为主打产品的西岐风味系列食品，带动全县种植业、养殖业和酿造业向纵深发展。

岐山古称西岐，是周秦文化的发祥地，悠久的历史和深厚的文化积淀形成了岐山独特的饮食文化。岐山锅盔、岐山擀面皮远近闻名，而尤以岐山哨子面最负盛名。岐山哨子面以其薄、筋、光、煎、稀、汪、酸、辣、香的特点赢得中外游客的交口称赞。但长期以来，正宗岐山哨子面仅限于家庭、宾馆制作，外地人无缘享受这种口福。岐山的李伟看到了其中蕴含的巨大商机，遂致力于方便食品的研究。他于1991年创办了集食品开发研制销售为一体的陕西西岐风味食品有限公司，经过多年的发展，现有哨子肉生产厂、哨子面生产厂、农家醋生产厂和食品研究所，主要产品为哨子肉系列、哨子面、农家醋系列，共16个品种。其中西岐哨子肉、果仁香辣酱已获国家发明专利，2002年获日内瓦国际发明博览会金质奖。西岐哨子肉、哨子面、农家醋近日又荣获陕西省安全优质食品，在历年的糖酒会上其产品全国各地经销商纷纷订货。2002年底陕西西岐风味食品有限公司已与外贸公司签订出口销售合同，销售到俄罗斯等国家和地区。

岐山哨子面的独特风味，完全取决于岐山的醋、油泼辣子、哨子肉和面。岐山地处周原，土地肥沃，辣椒肉厚线长味香。这里人自古就有家家户户酿醋的传统，纯粮醋味香而绵长。岐山哨子肉用鲜猪肉、辣椒粉、农家醋等八种调味料做成，具有肉酥不腻、清香鲜美、方便多用等特点。

近年来随着周原文化旅游热的升温，岐山风味食品赢得了越来越多的外地游客的称赞，一些商家、农户纷纷自己加工生产。为了改变这种无序状态，把岐山风味食品的品牌推向全国，把这块蛋糕作大，县政府遂决定成立食品工业园，以陕西西岐风味食品有限公司为龙头，大力发展岐山风味食品，以此带动全县小麦、辣椒、油菜的种植，促进家庭养殖、酿造和手工挂面的生产，不断提高农民收入。

本报记者　宫玺峰

我省高效设施农业产业化开发项目通过验收

本报讯　由西北农林科技大学承担的“陕西省高效设施农业产业化开发项目”日前在西安通过省级验收。

“陕西省高效设施农业产业化开发项目”1998年底由省科技厅下达，项目实施4年来，共建立12个高效设施农业示范县，19个重点技术推广县，推动组建了5个销售龙头企业，重点推广8项关键技术。其中，优化温室结构、节水灌溉指标、配方施肥与优化管理、高产栽培模式为技术创新。截止2002年底，设施农业推广面积达到103.89万亩，总效益达80多亿元，产生了较强的辐射带动作用，取得了显著的经济效益和社会效益。

验收委员会在听取了西北农林科技大学有关专家的汇报、查询资料、现场质疑后，一致认为该项目技术选进，组织措施得力，经费使用合理、成效显著，已超额完成了项目的计划指标任务，对推动全省农业产业化做出了贡献。

本报记者　文锋

西安咸阳联手打造同线旅游

本报讯　元月3日，西安市旅游局与咸阳市旅游局共同召开了“西安—咸阳旅游同线”工作座谈会，协商联手打造两市“同线旅游”。两市旅游行业与会人员就两市旅游产品开发、旅游线路编排、旅游产品市场化、旅游联合促销等旅游行业的深度问题进行了探讨。

会议达成以下共识：共同做好两市旅游发展规划的对接工作，并在规划中增设两市经济一体化内容；在今后工作中力求做到市场同促销、产品同体系、环境同整治、接待服务同网络；要按照资源性质编排旅游线路，编排后的旅游线路要体现两市的旅游资源的特性。做到同类产品通过组合包装使其价值得到升级，异类产品通过优势互补使其结构得以完善；在旅游信息服务功能网络上，两市要尽快实现服务、宣传系统一体化，资源共享，信息互通；在旅游环境整治上，要按照中国优秀旅游城市的标准，共同建造统一开放、竞争有序的旅游市场。

双方议定，西安市原拟定的咸阳机场咨询点项目由咸阳市旅游局具体操作实施，西安市旅游电话咨询服务台增加咸阳市有关内容。会议还协商议定了宣传资料一体化、旅游大型节庆活动一体化等近期主要工作。

本报记者　文锋

新闻大看台

蒲电3号机组通过168小时试运行

本报讯　对缓解我省供电矛盾具有重要作用的陕西蒲城发电有限责任公司3号机组，日前顺利通过168小时试运行，实现了锅炉点火、汽轮机冲转、发电机并网整套机组168小时试运行四个一次成功。据资料表明，168小时试运主要技术指标均达全国先进水平，成为西北电建一公司铸就的又一精品工程。

(龙仁生)

三原工务段真情帮扶困难职工

本报讯　近日，渭北地区出现了近年来未有的严寒。可是，生活在咸铜线、梅七线沿线的职工及家属的心中却欢歌笑语、春意融融。这是三原工务段开展的“走百家、帮贫困、办实事、送温暖”活动以来结出的丰硕成果。

今年入冬以来，该段领导先后深入沿线职工家中进行调查和了解，对贫困职工进行造册登记，给重点帮困扶贫户180余户送去了燃煤、面粉和慰问金。

(张兴运　高军武)

法士特公司创建学习型企业

本报讯　陕西法士特公司在内部开展“学习提高年”活动，创建学习型企业，实现“10131565”新的生产经营目标，即：全年实现销售收入10亿元；完成工业总产值13亿元；出口创汇1500万美元；产销富勒变速器65000台。不断提高劳动者素质，积极改善经济增长质量和效益，促进企业实现了跨越式高速发展。

(马德平)

黄陵一号煤矿实现规模生产

年生产能力达到500万吨

本报讯　近日，黄陵一号煤矿第二套综采机组正式运转，标志着该矿三大改造工程完工后已形成规模生产，具备了500万吨的年生产能力，迈进特大型矿井行列。同时，该矿也是陕西煤炭系统最大的现代化矿井。

2001年下半年以来，随着国家关闭非法小煤窑政策的实施到位，煤炭市场持续好转，黄陵矿业公司审时度势，科学决策，不等不靠，自筹资金，利用边建设、边生产的优势，走自我发展之路，力争把一号煤矿建设成国内一流的现代化矿井。他们经过自身努力，使该矿在很短时间内，年生产能力提高到150万吨，煤炭产销量大幅度增加，使一号煤矿具备了滚动发展能力。2002年围绕建设两个日产万吨综采工作面的目标，加大投入力度，筹集近2亿元资金进行矿井改造，先后完成了选煤厂全级入洗、井下皮带运输系统和采区生产系统改造。选煤厂经过改造后，原煤筛选能力提高到400万吨/年，洗煤能力提高到100万吨/年，精煤回收率提高了7%，基本上满足了加工、装运和销售工作的需要；新安装大皮带6000多米，将原来的十余条皮带运输减少到三条皮带运输，建成了永久运煤系统，矿井的运输能力由原来的500吨/小时提高到1300吨/小时，运输条件得到了较大改善。采区改造完成进尺15000米，建成了两个日产万吨的采煤工作面，购置了国产先进的综采机组和综掘机，使矿井形成了500万吨以上年生产能力。专家评价说，一年之内，依靠自身的力量，将一个年产能力只有150万吨的矿井提高到500万吨，在中国煤炭建设史上实属罕见。

(梅方义)

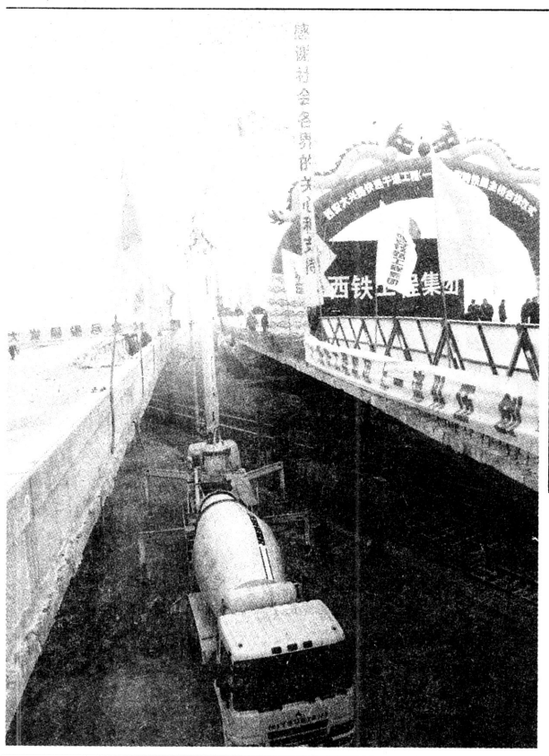

2002年12月30日，在阵阵鞭炮声中，由西铁工程集团一公司承担施工的西安大兴路快速干道控制工程——两跨陇海铁路立交桥工程顺利合龙。该桥全长204米，采用悬臂挂篮法浇注施工，具有科技含量高、施工难度大、图为在合龙部浇注混凝土。

霍永吉　摄

假借死亡职工名字开工资单侵吞公款

西安一女工被判刑3年

本报讯　一女工利用职务之便，用7名死亡职工的名字继续开出工资单长达一年之久，侵吞公款累计31894.26元。近日，西安铁路运输法院对此案进行了判决审理。

被告人刘青是西安某工务段一名工作人员，在该段劳动人事科主管统筹、离退休人员养老保险工作。2001年8月至2002年7月间，刘利用职务之便，采用对该段退休职工死亡隐瞒不报，先后在段工资单内填报死亡的退休职工张乐山等7人的假工资单，并使用张乐山等职工的姓名，用秦宏等三人的姓名在银行办理开户存折手续，贪污公款计31893.84元。法院认为，刘青身为国企工作人员，利用职务之使，贪污公款，数额较大，侵犯了国家的廉政制度和公共财物所有权，其行为已构成贪污罪，应予惩罚。但其犯罪以后能够自动投案，如实供述自己的罪行，系自首，可以从轻处罚，依照《中华人民共和国刑法》有关条款规定，判处其有期徒刑三年，缓刑三年。

(刘军　毛静)

省人大新闻发布会透露，实施西部大开发四年来

我省起步良好进展顺利

本报讯　经过4年的不懈努力，我省在西部大开发方面起步良好，进展顺利。这是省计委主任、省西部开发办主任洪峰在1月15日省人大新闻发布会上对西部大开发总体情况所做的一句总结。

洪峰介绍说，我省把基础建设摆在突出位置，先行建设，适当超前，4年累计完成基础设施投资约2300亿元，争取国家投资2.7亿元。先后安排重点项目206多个，累计完成投资941亿元，已有80多个项目建成投产。369个签约国债项目已完成投资448亿元，年底大多数已基本建成。全省交通行业共投资549.3亿元。加快了西合、西康、神延、阳安、宝鸡至兰州铁路复线等重大项目建设，新建铁路1000公里，新增营运里程650公里。投资137.7亿元建成一大批城市供水、供气、供热、城市道路及污水处理、垃圾处理等大中项城市基础设施。全省330KV电网已贯通南北，西安城网和全省农网改造一期工程基本完成。在邮电通讯方面，建成了西安至呼和浩特等光缆以及GSM六期扩容等工程。新增干线光缆444公里，健全了邮政通讯网络。

在谈到治理生态环境恶化方面取得成绩时，洪峰说：1998年我省在全国率先实施退耕还林、天然林保护、重点防护林、平原绿化和绿色通道、生态环境综合治理及水土保持等生态环境建设工程，争取到国家投资70.2亿元，完成造林3627.4万亩。

在特色产业发展方面，我省强势不减。我省狠抓了高新技术、旅游、装备制造业、能源重化工和果业、蓄牧业等特色产业的发展。据了解，我省精选300多个百个项目上报国家计委，有57项被列入国家高技术产业发展项目计划，总投资65亿元。同时民营科技总数达9000多家。4年来，我省实施重大高技术产业化项目64个，总投资158.5亿元。在旅游业发展方面，争取国家安排专项资金项目19个，资金2.09亿元，建出一批精品旅游点及景观，4年累计完成旅游基础设施建设49.7亿元。加快了装备制造工业企业的改组、改造和提高的步伐，组织开展了民用卫星、民用支线飞机的研制和生产，加快重型汽车及零部件、数控机床等一批机械骨干项目的建设。

我省在文化、教育、卫生等社会事业也蓬勃发展。洪峰说：4年来已累计分别完成社会投资5.7亿元、56亿元、13.5亿元、4.6亿元。在教育方面狠抓高校后勤社会化改革，实施了中小学危房改造工程。一些文化体育设施建成并投入使用。10个市级血站和8个县级中心血库基本建成。省、市、县三级疾病控制中心建设项目开始启动。陕西广播电视传输覆盖网已建成，使广播、电视人口覆盖率分别达到90.9%和92.8%，有线电视用户260万户。

本报记者　柳江河