2003年12月31日
癸未年十二月初九
星期三
新闻热线:87337708

陕西工人報

国内统一刊号 CN61－0015　代号 51－7 复字 3487 期　陕西省一级报纸　每周一、二、三、四、五出版

陕西省工会新闻发展基金
工会新闻发展基金
迪赛制药荣誉设立
（200万元）
迪赛（河山胸腺肽）
细胞免疫　防病治病

省政府和省总工会第十四次联席会议召开

省总工会提出三项建议　省政府要求尽可能按工会建议落实

联席会议会场

本报讯　昨天下午，省政府和省总工会第十四次联席会议在省政府黄楼召开。与会政府各部门、省总工会和职工代表就省总工会提出的关于当下事关劳动与职工的三项议题进行了讨论。

在这次联席会议上，省总工会卢其松副主席首先对今年工会工作情况和第十三次联席会议确定事项落实情况进行了通报。省总工会提出了《关于规范非公有制企业劳动关系的建议》、《关于改善劳模生活状况、提高劳模待遇的建议》及《关于加强技术工人队伍建设提高技术工人待遇的建议》三项议题。

对于规范非公企业劳动关系，省总建议在非公企业建立健全劳动合同制度，加大组建工会和建立平等协商集体合同制度的推行力度，建立和完善多层次的劳动争议调解和仲裁制度，做好执法监督检查。省总还就劳模生活待遇问题及技工问题提出了针对性很强的建议。建议指出社会应营造出有利于技术工人成长成才的舆论氛围，充分发挥政府在鼓励技术工人成长成才中的示范和导向作用。

巩德顺副省长对省总工会提出的建议给予高度评价。他强调，劳动模范是社会的财富，必须充分尊重劳模尊重劳动，这会给社会和企业创造出无可估量的价值。对于规范非公企业劳动关系问题，巩副省长要求必须加大劳动监察队伍作用的发挥，充分保护劳动者权益。

巩副省长指出，政府原则上同意省总工会提出的三项建议，政府各部门应该尽可能按总工会提出的建议来落实，会后应拿出可操作性报告尽快实施。

省委常委、省总工会主席郭永平参加了会议。

文/图　本报记者　宋宗合

让民工揣着现钱回家过年

铁一局机筑处做到民工工资『零拖欠』

本报讯　又到年关岁末，该是回家过年的时候了。对于在中铁一局机筑处务工的民工兄弟来说，今年回家过年的感觉不同寻常。他们领到了足额的工资，高高兴兴揣着现钱回家过年去了。

中铁一局机筑处是一支国有大型建筑施工企业，足迹遍布全国十多个省、市、自治区，2003年承建了包括青藏铁路、遂渝铁路、兰武二线、肃黄铁路等国家重点工程以及杭州灵西隧道、天津滨海大道等一批省市重点建设项目。为了优质高效，全面完成合同任务，该处十几个项目部分别与全国各地数十支外协队伍签订了施工合同，外协劳务工(民工)最多时达到了5000多人。作为单项工程承包人的机筑处，从一开始就注重民工工资的足额发放。他们首先通过招标的方式选择有资质、有实力、讲信誉的外协劳务队。与之签订合同之初，项目部除和劳务队签订安全、质量、工期等工程合同外，还与劳务队签订了保证工资足额发放的单项合同，规范了劳动者双方的权利和义务。在工程建设中，项目部为保证劳务工劳有所获，暂扣劳务队一定比例的工程款对民工工资给予保证。与此同时，项目部还主动做好民工的维权工作，设立举报点，大力向民工宣传他们的权利和义务，使他们大大增强了自己的维权意识。对于恶意拖欠民工工资的分包队伍一律不得分包处内其他任何工程项目。特别到每年年底，全处都要抽调财务、纪检、审计等机关职能部门组成检查小组检查各项目部民工工资发放情况，坚决要求做到发放工资“不落下一个民工”，欠民工的钱“一分也不能少”。由于该项目工作制度保证有力、措施落实到位，近几年来，他们始终做到民工工资“零拖欠”。

关注民工工资

（李博凌）

全面加快电网建设　提高电网输送能力

西安电网年购网电量突破百亿千瓦时

本报讯　随着西部大开发战略的实施，西安经济快速增长。西安高压供电局全面加快电网建设，提高电网输送能力，今年，西安电网年购网电量首次突破百亿千瓦时大关，达100.25亿千瓦时，较去年同期增长10%，创西安主电网年购网电量历史新高。

为了最大限度地满足西安经济发展和人民生活用电需求，西安高压局全面加快电网建设步伐，不断提高电网科技含量，进一步完善安全生产管理体系，加大资金投入，仅用三年多时间就完成了二十年的电网建设规划，他们完成投资近15亿元，建设投运了18座110KV变电站和300余公里输电线路，新增供电能力185.6万千瓦，极大地解决了供电“卡脖子”问题，在今年冬夏高峰负荷期间基本满足了西安经济发展和人民生活用电需求。

该局在逐渐完善电网网架结构的同时，不断加大电网的科技含量，今年首次使用了“三端纵差保护系统”、“空气外绝缘高压组合电器COMPASS(即“罗盘”变电站)设备”以及研究开发了变电站在线监测系统并在重要变电站应用，这些处于西北领先技术在电网中的应用，使西安电网的各项性能、指标均得到显著优化，供电可靠率达到99.98%，电压合格率达到100%。

在不断提高硬件设施的基础上，该局大力推行现代化管理，建立了覆盖全局生产、经营、管理各个环节的规范化管理信息系统。该局已敷设光缆500多公里，通达63个变电站，安装光设备80余套，63个站实现了2M到位，有近40个重要站点的光设备已经接入光环网，并将形成环与环相通，构成网状网，使电网运行的可靠性、安全性、灵活性极大增强。

（安暇）

西安高新区今年固定资产投资创历史最高水平

本报讯　2003年，西安高新技术开发区拉开了以“诚信、大气、创新、有为”为指导思想的二次创业的大幕。在这二次创业开局的一年，加大固定资产投资，该区全力营造良好的投资环境，使固定资产投资创历史最高水平。

今年1－11月份，该高新区固定资产投资55.5亿元，是前11年固定资产投资总额的43.7%，与去年同比增长176%，完成原计划的213%，占西安市固定资产总投资的22.2%。其中，新开工的产业项目有78个，在建项目223个，开工面积268.4万平方米；新增竣工项目58个，竣工面积187.7万平方米，同比增长148.4%。在固定资产投资方面，今年该高新区列入西安市重点建设项目21项，截至11月底，有19个在建项目完成投资43.2亿元，完成年度计划的90%，有2个重点项目前期进展顺利，累计完成投资673万元，完成年度计划的336.5%。

本报记者　文锋

铜川大力实施工业强市战略

改造提升传统支柱产业　培育发展新兴接续产业

本报讯　今年以来，铜川市在改造提升传统支柱产业上做文章，在培育发展新兴接续产业上下功夫，全面推进工业强市战略，有力地推动了工业经济持续稳定增长，今年前11个月，全市规模以上工业企业累计实现工业总产值37.41亿元，同比增长15.9%。

加大企业改革力度，在落实改革举措上有新的突破。铜川市电瓷厂先后进行了一、二期技改，完成管理层买断的改制，一举扭亏为盈，实现产值1200万元。市纺织厂采用出售、出租、承包等经营形式，形成国有资本占主导、多种经济成份并存的混合型经济模式，今年超额完成产值目标1600万元。通过改革、改制，使一批国有老字号企业重新焕发活力。

在改革中，铜川市着重提升改造传统支柱产业，在发展煤电铝上有突破性进展，铜川鑫光铝业公司电能铝环保节能降耗综合治理项目被列入第四批国债资金技改项目，并进入实施阶段，今年前11个月实现利润151余万元。铜川与华能集团拟建120万千瓦燃煤电厂已上报国家发改委。在传统水泥行业，该市按照上大关小、优化升级的原则，引进众城集团年产500万吨水泥工业园区项目；建设秦岭日产4000吨水泥熟料生产线。通过许多项目带动了全市传统产业的更新换代。在发展中，铜川市主要将食品、医药、电力培育壮大成新兴产业。绿想集团、祥云公司围绕苹果深加工，开发果酒、果醋等产品，已形成一定规模；陕西丰禾制药公司GMP改造项目已完成投产；台湾旺旺集团在陕最大投资项目年产值1亿元的铜川瑞麦食品有限公司今年顺利投产。诸如此类的项目今年在铜川遍地开花，推动了新兴产业的发展壮大。

由于实施工业强市战略，今年铜川市的工业生产保持稳定增长的良好势头，各种经济类型企业生产增长较高，全市考核的国有及国有控股企业亏损额继续下降，产品销售收入增长，工业强市战略的作用愈来愈明显。

（阎冬）

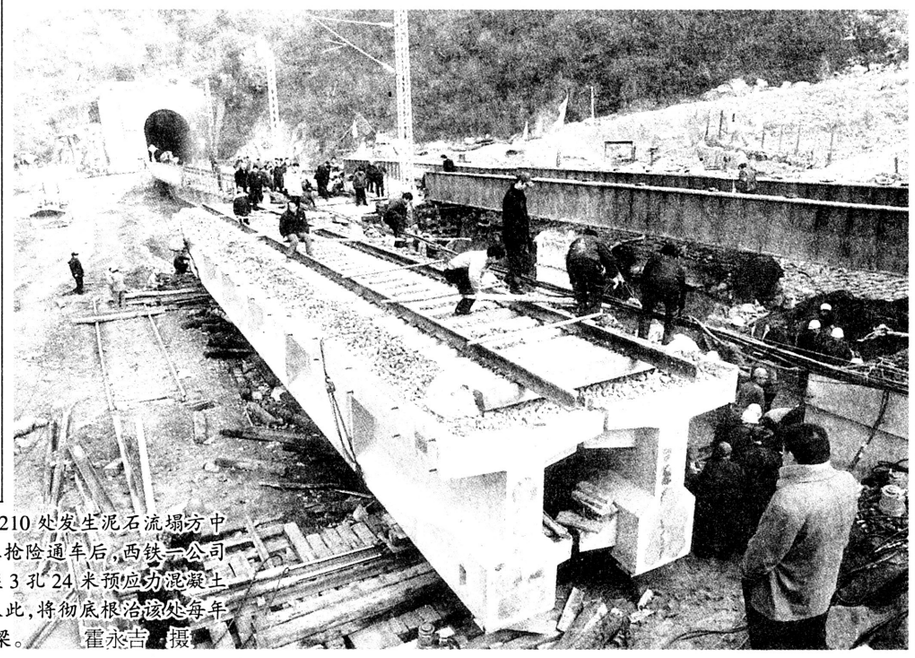
继今年7月宝(鸡)成(都)铁路K27＋210处发生泥石流塌方中断铁路运输，经西安铁路工程一公司等单位抢险通车后，西铁一公司承担了该处的水害抢险工程，需要新建一座3孔24米预应力混凝土梁桥。12月13日，最后一孔梁横移到位，从此，将彻底根治该处每年出现的水害隐患。图为正在架设最后一孔梁。　霍永吉　摄

省妇联为妇女撑起一片天

接受各类投诉二千七百件　干预重大案件处理二十一例

本报讯　近日，记者从省妇联维权工作者座谈会上了解到，截至11月底，省妇联权益部接受各类投诉2700件(次)，干预处理重大案件21例。较上年投诉比例上升3%，接受群众上访15起。

据了解，为了使受到家庭暴力致伤的妇女确定判断受伤害的程度，省妇联与省高院联合成立了“省家庭暴力致伤鉴定服务中心”，从去年3月至今年11月底，共为42名致伤妇女受到伤情鉴定，其中5名轻伤，有两名施暴者被依法追究刑事责任。今年1—11月，妇联接待群众来信来访2700多件（次）处理结案率90%以上。今年，省妇联又成立了法律援助中心妇女工作部，从社会上招聘了首批50名具有法律专长的志愿者，义务为群众提供法律服务和法律援助，对发生的校园性侵害案、因家庭暴力引发的剁脚案、女高工跳楼案等21起重大案件，及时反应，跟踪调查，干预处理，为妇女撑起了一片蓝天，截至11月底，工作部接到投诉1600件次，其中法律问题就占65%以上。

记者了解到今年的投诉呈现出以下特点：今年从妇联信访总量看有增无减；从反映内容看面宽复杂，家庭暴力的不断反复性、夫妻共同财产的取证问题，职工下岗后生活困难等问题成为难点问题；从群众的需求来看，寻求法律帮助呈上升趋势，一方面说明在现实生活中，侵权现象存在，一方面说明群众需求法律帮助意识在增强。

本报记者　毛静

咸阳“金叶扶贫资金”再发放10万元

本报讯　12月25日，咸阳市总工会、市烟草分公司举行了“金叶职工扶贫资金”第二次救助仪式，对困难职工进行了现场救助。省总工会副主席李向柱、咸阳市委、市人大及市总工会等有关部门的领导参加了救助仪式，并现场为困难职工发放了面粉、食用油和救助金。

为了切实解决困难职工生活中的实际问题，践行“决不让一个职工因生活困难而出现意外”的承诺，咸阳市总工会与市烟草分公司在今年年初，专门设立了“金叶职工扶贫资金”，并首次拿出10万元，对217名困难职工进行了救助，使这些困难职工的生活状况得到一定程度的改善，受到了社会各界的一致好评。为了确保每一分钱都用在困难职工身上，该市及时成立了“金叶职工扶贫资金”管理小组，制定了严格的管理制度，对资金的开支、捐助对象和额度进行审核和规范。

“双节”来临之际，咸阳烟草分公司及其干部职工再次慷慨解囊，捐助10万元，对300名困难职工进行第二次救助，将救助金和物资现场发放到困难职工手中。咸阳市肉联厂困难职工张兴堂代表受援助职工对“金叶扶贫资金”的救助表示真诚的感谢，他们表示要以此为动力，坚持自强自立，克服暂时困难摆脱贫困。

（焦晓宁）

北京明年施行新办法规定

员工每月加班不超过三十六小时

本报综合消息　企业延长工作时间，每月不得超过36小时。即将于2004年1月1日起开始施行的《北京市企业实行综合计算工时工作制和不定时工作制的办法》，作出了上述规定。

按照新的《办法》，因工作性质需连续作业的；或生产经营受季节及自然条件限制的；实行轮班作业的；可以定期集中安排休息、休假的，经劳动部门批准，可以使用综合计算工时工作制。市劳动和社会保障局有关负责人告诉记者，企业实行综合计算工时工作制，可以分别以周、月、季、年为周期，但其平均日工作时间和平均周工作时间应与法定标准工作时间相同，即平均每日工作不超过8小时，平均每周工作不超过40小时。

咸阳市首家实行股份制改造的医院

西橡总厂医院改制显成效

本报讯　西北橡胶总厂医院自今年3月份实现股份制改造以来，全年经济效益以30%的速度递增，全院职工精神面貌发生了极大的变化，拓展出一条适应医疗市场的全新机制，为我省企业医院成功改制探索出了新途径。

近年来，西橡医院不断加大改革力度，拓宽经营方向，扩大服务范围，但原有体制仍与市场需求有差距，于是今年3月份，该院在咸阳市率先实行股份制改造，大胆吸收自然人及本院职工入股，并以此为契机，实行用人、工资分配、部门设置等一系列改革，全面与市场接轨。该院负责人在接受采访时说，股份制改造带来的最大变化是职工的观念，职工们自此有了危机感、紧迫感，表现在行动上，就是更好地为病人服务，干好自己的本职工作，在医院整体效益提升的情况下，职工的工资收入也比改制前有了提高。现在，西橡医院利用其地处咸阳市西部的有利位置，除接待本厂及周围企业参加医保的职工就诊外，还辐射到周围农村的患者，同时，充分挖掘外科手术等特色服务，吸引更远地方的群众。

（朱碧波）

新闻大看台

开县确定“12·23”事故灾民理赔方案

据新华社电　据重庆市有关部门负责人介绍，目前开县已经成立了”12·23”事故理赔工作办公室，初步制定了对”12·23”事故灾民的理赔方案。目前已经开始制定理赔工作的表格和协议书等。有关工作人员已经与88户、157名死者的遗属进行了逐户对接，并且确认了157名死者的身份。到29日为止，灾区已经出动了1060民兵预备役人员埋烧家禽家畜等其他动物尸体，事故核心区的五个村清理埋烧动物尸体的工作已经全部完成。

韩国今年进出口增幅居亚洲第二

据新华社电　韩国贸易协会30日公布的统计报告显示，截止到11月底，韩国今年的进出口增幅仅次于中国而位居亚洲第二。

报告说，今年韩国的出口增幅为18.3%，进口增幅为17%，贸易顺差133亿美元，与去年相比增长35亿美元。报告还显示，在今年的亚洲市场上，中国、中国香港特区、韩国的出口贸易额排在前列。

美国找到有临床价值可抑制炭疽毒素的分子

据新华社电　美国研究人员新识别出一类能够抑制致命炭疽毒素的分子，新成果有望用于研制可更有效治疗炭疽的药物。

哈佛大学医学院研究人员在提前出版的2004年1月号《自然结构和分子生物学》杂志上报告说，他们通过对大量多肽进行分析筛选，确定了与炭疽毒素中致死因子结合的最佳多肽基质，并在分析这一基质结构的基础上，找到能够对炭疽毒素致死因子活性起抑制作用的分子。他们的研究显示，其中一些分子能保护健康细胞免受炭疽毒素的毒害。

北京个人《再就业优惠证》不得重复申请减免税

据新华社电　从12月30日起，北京市的下岗失业人员凭《再就业优惠证》不得重复申请减免税。市地税局昨天出台了”京地税再〔2003〕637号”文件，对本市若干再就业税收政策问题作出了新规定。

新文件中规定，本市的下岗失业人员持同一个《再就业优惠证》开办多个有营业执照的经营项目时，只能[illegible]其中一个营业执照的经营项目申请减免税，其它具有营[illegible]的经营项目不得再重复享受税收优惠政策，包括连锁经营门店或门市部等。

铁岭一烟花企业发生爆炸事故

据新华社电　据辽宁省安全生产监督管理局12月30日15时报告：12月30日10时左右，辽宁省铁岭市昌图县双庙子镇昌图安全环保彩光声响有限责任公司发生烟花爆竹爆炸事故，致使厂房全部炸毁。截至16时20分，事故现场已发现35具尸体，清理工作仍在进行中。

责任编辑：阎瑞先　版　式：韩　晶　校　对：王军生

人性化执法更重要

今日论坛

本栏12月8日刊登了题为《犯罪嫌疑人首先是人》的言论，对该文提出的“犯罪嫌疑人首先是人，我们在执法的过程中也就得首先给予人文的关怀”的观点及其阐释，我完全赞同。的确，执法人员把犯罪嫌疑人不当人、刑讯逼供、超期羁押、虐待欺压等现象时有发生，这是应该坚决纠正的。

但是，我由此想到另一方面：我们的执法者在执法过程中是否都做到了把非犯罪嫌疑人当人呢？我看这里问题还很多，警察开枪打死无辜百姓、麻旦旦事件连续发生等已成旧闻，不需赘述。新近的事例屡见不鲜，某市一妇女仅仅因为偷了约1尺长的铝水管，就被保安活活打死(西安晚报9月27日)；海南某县文客村，由于村霸横行，一百来人被迫举家逃离，全村只剩下走投无路的智障兄弟俩，这里的“父母官”干什么去了？黑龙江省教育厅某处长，酒后驾车肇事逃逸，大发淫威，对前来处理问题的警察扬言：“我丈夫是省政法委的，我也是有身份的人，你们谁敢动我，我就灭了你们。”对警察都敢“灭”的人(西安晚报11月26日)对老百姓还能好好执法、行政？我不反对“绣球抛进高墙内”、“监狱开设鸳鸯房”之类的“人文关怀”，但我更希望更广泛地推行人性化执法、行政，老百姓不奢望当“上帝”，只要当人足矣！不然，难免使人产生大墙内比大墙外还温馨的错觉。

（亦杰）