快乐家园

朋友之情

□ 姜芳

朋友,是每个人毕生不可或缺的。

朋友一词,最早起源于《易经》:“君子以朋友讲习”。古时的解释:同门曰朋,同志曰友。同门则同窗,同志为友。解放前,共产党人相互称同志,意为坚定理想不怕牺牲的人。然,这个“友”字,在现今是朋友的概念,指情趣相投的人。

俗语道:人以群分,物以类聚。朋友也是一样的,好人的朋友多慈善,坏人的朋友多利益。穷人有穷人的朋友,富人有富人的朋友。男人的朋友叫“铁杆”,女人的朋友称“闺蜜”。铁杆相见多在酒桌上,多在信誓旦旦的两肋插刀中体现。闺蜜之间,多在琐琐碎碎的细语中传递,多在是是非非中酝酿。

人的一生,随着五味杂陈的转变,朋友亦跟着交替转换。

两小无猜的幼时朋友,多是单纯而干净的,亦会学着《桃园三结义》,学着三叩九拜结把子来称兄道弟,恨不能立刻就实现不求同生但求同死的“一诺千金”。但这种好似神圣的朋友之情,从不会久长,它会随着年岁的递增,慢慢消失在自己的人生长河中,惟有那份单纯,成为彼此间的念想。

成熟了,单纯的朋友之间且夹杂了些许的利益与私心,朋友圈也相对不太稳固。你富贵了,少数朋友可能将你捧作“救世主”。一旦你落难了,朋友发现自己的利益链发生骤变,也许会一脚将你踢开,更有甚者还会踩上几脚,并连连称自己悔恨已晚。当然,这只是个例。

最平凡的朋友才是最真的朋友。你富贵时,他也许不会出现,你落难了,他会无声地陪伴左右,陪着流泪,陪你重新开始,让你感动得一塌糊涂,而他则淡然一笑道:“分内之事……”另有一类朋友,他永远站在与你相隔不远的地方,你们从不会在利益与情感上有任何交集。然,彼此会时常默默念叨,这也算一种相望于江湖的缘分吧!

年老了,朋友也相对平和与稳固。他会陪着你一起哭、一起笑,你们会一起讨论年轻时曾经不屑一顾的生活琐事,你们会在下棋落子时,相互挣得脸红脖粗,誓死不相往来。你们会在儿女之事上各自吹捧,又相互挤兑。转眼,你们又将口角上的琐碎抛之脑后,大有江湖侠士的肝胆相照!此时,大家都觉得自己时日无多,彼此间多了几份珍惜与感叹。大家亦会相互调侃道:“不管谁先走,都必须在下面等,等到我们凑一桌又开始战斗……”

现如今,生活节奏相对高速且多元化,先前的称呼也被逐渐改变。常常挂在嘴边的“朋友”一词被“伙计”所替代,更有爽直的称朋友为“伙儿”。旧时,惟有店员或长工被称为伙计,也就是有钱人家雇佣的穷苦人。如今,被用以最为亲密的人与人之间的称呼,令老一辈人唏嘘不已!

百姓人家

打工

□ 杨宁

五月的阳光照得新生的柿子树叶闪闪发亮,应季的月季花在街上开得争奇斗艳。多年来,每到这个季节,泔河两岸的村落都呈现一片欣欣向荣的繁忙景象。然而,清明当晚一场史无前例的霜冻,让依靠水果种植的百姓泪奔在田间地头。

四月下旬,在青翠的果树上左瞅右看,找不见一个果子,村里的青壮年,甚至花甲上下的男人,一个接一个,扛着铺盖外出打工了。

吃完早饭,二憨泡了一杯茶,准备再去地里转转,媳妇翠儿问他:“干啥去?”二憨眼神空洞地说:“去地里看看。”翠儿伤感地说:“还看啥呢看,今年就别想着从地里讨营生了。昨天德贵叔、轩宝也走了,听说一个去西安南郊找工作,一个去深圳找同学打工了。”

打工对于二憨来说,简直是一个艰难而夺命的词眼。这些年,凭借优秀的养植技术,二憨种出的苹果以个大、色红、面光在全村独领风骚,加上二憨还有盖房子的好手艺,经常到处“添砖加瓦”。靠着这些,二憨这些年的日子也过得红红火火,早早盖了房,前年还买了一辆面包车,在外人看来这后生绝对不简单。

如今盖房的人少了,二憨近两年来提刀的次数已经寥寥无几。去城里干自己的老本行,二憨不是没想过,最让二憨纠结的是他有一个难言的毛病——“岔铺”。

也许是人说的“老婆孩子热炕头”,对于二憨来说真还应了那句“金窝银窝,不如自己的狗窝”,这一难言的“毛病”让二憨十分苦恼。甚至有人开玩笑说:“二憨,你总说自己‘岔铺’,不会是怕你不在家,你家翠儿被别人惦记吧!”每次大家哈哈大笑后,二憨总是无言以对的脸红。

这天,二憨破天荒地睡了懒觉,在城里上大学的丫头苗苗回来了。苗苗一如既往地给妈妈讲学校和宿舍的事,二憨远远听着心里想:又回来取生活费了。果然,一会儿苗苗一边凑过来给他又是捶背又是捏肩道:“爸,下周学校开运动会,我想买一双好点的运动鞋,这个月能不能多给三百呀?”二憨眉头瞬间一皱又迅速舒展开来,勉强地挤出了一个“好”字!

晚上,家里人兴高采烈地聊天,二憨虽然看着电视,但心思早跑到了九霄云外,内心无法平复的二憨在想:今天晚上注定又是一个难眠之夜。

礼拜天一大早,二憨看了手机半天,他犹豫着终于拨通了高中同学高夏的电话:“老同学好啊!今年又发财了吧,嘿嘿……”一番寒暄,二憨欲语还休地挤出:“高夏,你也知道,今年咱们这儿霜冻了,能不能给我在你的工地找个活干干,干啥都行,工资无所谓,你自己看。”

老同学就是老同学,高夏一听调侃道:“哈哈!你这次能放下你那心疼的媳妇啦!”二憨嘿嘿一笑没辩驳。高夏言归正传接着道:“二憨,你的瓦工技术没得说,其实你早应该出来了。人家干装修的瓦工一天最少也挣五六百呢。你来先到我这个工地砌墙,每天我给你三百……”每天三百,还管吃管住,二憨听完瞬间乐开了花。

礼拜天下午,二憨在村卫生室给自己包了几包镇静助眠的药,和孩子一起坐车离开了村子。望着送别的翠儿,望着熟悉的村子,二憨心里五味杂陈。阳光依旧照得五月的柿子树叶闪闪发亮,门前的月季花依旧开得温情脉脉,只是村里的男人一天比一天少了。

人生感悟

人生就是一场修行

□ 金泽明

某重点中学校长老王因犯了错误被迫退居二线,被调到某区教师进行学院当副院长。他认为教师进修学院只是一个养老的地方,教师进修学院副院长没有实权,为此感到很失落、很伤心。他看不开,终日郁郁寡欢,心情抑郁,度日如年,得过且过,直至退休都没有快乐地生活过一天。

某重点中学校长老杨因为犯了错误,锒铛入狱,被判了五年有期徒刑。他认罪服法,积极进行劳动改造,出狱以后开办了一所教育培训学校,产生了巨大的经济效益和社会效益,浪子回头金不换。老杨还坚持写作,享受写作的过程,并出版了几部著作,收获了一个幸福的晚年。

两个校长在走入人生低谷时的不同人生态度决定了他们不同的人生结局。

人生不如意十之八九,有些事情除了看开,再无其他可为。看得越多,便看得越开。生命是平等的,它的平等在于:所有的生命来时都一丝不挂,去时皆灰飞烟灭。功名利禄更是身外之物,生不带来,死不带走,何必为名利的得失而耿耿于怀呢?

每一个生命降临时,都以啼哭开场,莫非是在那一刻便已知晓,走过这一世将要历经多少烦恼挫折、悲伤失意。

人生就是一场修行。如何摆脱烦恼、走出失意,才是人终其一生要研修的课题。

正如叔本华关于幸福标准的定义——“判断一个人幸福与否,不是看他享受了多少欢愉,而是看他承受了多少痛苦。”“幸福的生活就是避免了诸多不幸的生活。因为生活本来就不是让我们去享受的,它是让我们去忍受和克服的。”

命运会给予我们很多东西,也会从我们这里夺走一些东西。倘若只是习惯得到而无法承受失去,便容易沉溺于悲伤的情绪。所以,我们应该在得到时感恩并用心珍惜,失去时轻轻地挥手告别并道声感谢,感谢那些生命中曾经拥有过的事物。

修行的最高境界是慈悲和宽容。接受生命中的那些不圆满,原谅那些不如意;与世界和解,与命运和解,与自己和解。纵使生活虐我千万遍,我始终待它如初恋。

人的一生都在路上。人生百年,如白驹过隙,我们每一个人都应该学会爱自己,爱这个世界,爱那些值得爱的人。

修行的最佳状态是,对任何人都没有怨恨,对有些人要用力爱,余下的要善待。

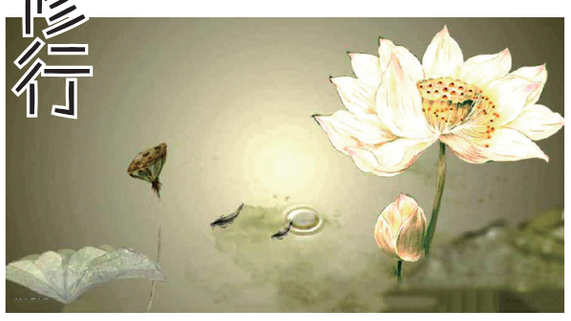

常温

□ 夏学军

研究表明,长期吃过热的食物,对口腔和消化道有很大的伤害,幸好我喜欢常温的食物。虽然有些食物趁热吃更美味,无奈我对“热”太敏感,总要放到常温后才吃。

生活中也是,我喜欢常温的环境。生活在东北,从来不喜欢睡电热毯,夏天再热,空调温度也在25度,所以我的梦想就是有朝一日能在四季如春的昆明定居。

对于喜欢的事和人,保持一种有节制、不温不火的状态。有朋友说我过于理智,显得有些冷淡了。其实年轻的时候我也不是这样的,日臻成熟后才渐渐明白,无论友情还是爱情,还是常温的好,只有常温的才是舒服的,才能够细水长流,才能经得起岁月的考验和消磨。

记得有一句话:温暖总比火热更长久。温暖,仿佛娓娓道来,恰似细水长流,如同俗世里常温下的亲情、友情和爱情,它相比“呼啦”一下子燃烧起来的情感更稳定,也是更长久的“慢到达”。

生活是件漫长又严肃的事,多浓烈的情爱欢喜都会化作灶前案边那些细微入骨的小事,把深情都藏在一蔬一饭,这大概就是最好的感情吧,不浓不淡、温暖如常。

另一种“慢到达”该是我们的理想吧,追逐的过程中,总是希望一步到达,平步青云般直抵目标。其实哪有什么康庄大道啊,路遇的沟沟坎坎如九九八十一难,期间如果还能记得初心已是难得了。

实现梦想需要一番曲折,只有坚持拥有一颗常温和中庸的心态,在不断变化的环境里稳中求胜,才能一步步接近理想的庄园。

不管过程有多艰难,付出的汗水和泪水,也洗去了浮躁,并慢慢懂得:追寻梦想的过程,其实也是克制欲望和浮躁的过程,即使最后没有取得想要的成功,历练出常温般平稳的心态也是收获。

就连生病,不论中医西医,医嘱都是“温开水服药”,这样才能更好地将药效发挥出来。小时候是惧怕吃药的,难以忍受它的苦,总是在母亲温情软语下,犹犹豫豫地吃下去。与此相比,更惧怕自己犯错时母亲温婉如常的批评。母亲没有太多文化,却像个教育家一样,懂得动之以情、晓之以理,比火辣辣的打骂更具威力,如常温之水送服的良药,医治身心。

世相物语

中美俄英记者赴朝见证拆除核试验场

韩媒称,中美俄英四国记者团5月22日上午在北京首都机场搭乘前往朝鲜元山的班机,准备见证丰溪里核试验场拆除现场。

据韩联社5月22日报道,朝方曾于5月12日通过外务省公报宣布,将邀请中美俄英韩五国的记者团从北京乘机入境实地采访北部核试验场的拆除现场,但目前朝方拒收访韩国记者名单,未给韩方记者办理签证。

报道称,为了给采访的外媒提供交通手段,朝鲜对元山至吉州的铁路进行了维修和列车试运行,朝鲜曾表示将在元山向外媒记者团提供新闻中心和宿舍。

据悉,朝鲜核试验场拆除的准备工作较为顺利进行。

韩联社5月22日报道还称,韩国统一部官员5月22日表示,当天上午9时通过板门店联络渠道与朝方联系,试图向朝方通知访朝记者团名单,但朝鲜仍拒收。

报道称,朝鲜5月15日发来通知,将邀请韩国一家通讯社的4名记者和一家电视台的4名记者赴朝实地采访5月23至25日销毁丰溪里核试验场的活动。韩国记者团共8人已于21日上午和下午分两批抵京待命。 □ 朱方雨

5月22日上午,在北京首都机场,获邀外媒记者们正准备搭乘高丽航空包机赴朝。

马杜罗当选容易当家难

当地时间5月20日早上6时至下午6时,委内瑞拉举行大选,选举总统和251名州议员。委全国选民共有2073万人,参与投票约860万人,投票率为46%。

当晚10时20分,委全国选举委员会主席卢塞纳宣布,根据92.50%票数统计结果显示,祖国广泛阵线候选人、现总统马杜罗获586.9万张选票,名列第一,当选总统。马杜罗将于明年1月正式就任,任期六年,继续执政到2025年。

美国不承认选举结果

马杜罗在胜选后发表讲话说,这是民主的胜利,也是委内瑞拉人民的胜利。他希望邀请所有反对党领导人进行对话,共同促进国家和平稳定与经济繁荣。

法尔孔在大选后举行的记者会上表示,不承认此次选举结果,认为选举有严重的舞弊嫌疑,要求在今年内再次举行大选。

美国国务卿蓬佩奥20日在社交媒体上称委内瑞拉的选举是“骗局”。副国务卿沙利文随后也表示,美国不会承认大选结果,并正积极考虑对委石油业进行制裁。对此马杜罗回应称,美国阻止委举行选举的阴谋没有成功,委内瑞拉人民绝对不会向美国屈服。

美国政府此前多次要求委内瑞拉取消5月20日举行的总统大选,还联合欧盟和由美洲14国组成的“利马集团”一起抵制委总统大选。

压力主要来自国内经济

这次大选是在委内瑞拉发生经济危机、国内生产总值连年下滑、年通胀率高达五位数、物资供应紧张的情况下举行的。此次笔者作为国际观察员,在现场近距离观察此次委内瑞拉大选。笔者发现,5月20日的大选在平静有序的气氛中进行,并未出现突发事件。笔者询问了一些委内瑞拉学者、官员和选民,他们中的大部分人认为马杜罗一定会获胜。

首先,自1999年起,查韦斯和马杜罗先后执政19年,实施了一系列惠及中下层民众的政策,使他们得到切切实实的好处,因此有将近30%的民众是铁杆查韦斯派。马杜罗近期采取的一些措施,如发行“石油币”、增加最低工资和各种补贴、对低收入民众发放廉价“食品袋”和“祖国卡”等取得一定效果。此外,马杜罗政府还牢牢掌握主要国家机器,如军队、统一社会主义党、制宪大会、最高法院、全国选举委员会等,而反对派控制的国会已靠边站。

其次,反对派联盟四分五裂,群龙无首。大部分反对党拒绝参选,抵制这次大选,号召民众不去投票,宣布不承认大选结果。一些反对党领导人甚至屈从美国指令,公开要求美加强对委制裁,不得人心。反对派虽然号召民众抗议,但响应者不多。反对派联盟之一的进步前哨党的亨利·法尔孔决定参选,被他们斥责为“叛徒”。

最后,美国、欧盟及“利马集团”反对委大选,激发了委民众的民族主义和爱国主义情绪。据笔者的委内瑞拉朋友说,大选前夕,一些离境的中产阶级人士纷纷回国,支持马杜罗。

未来马杜罗仍面临严峻的挑战。首先要改变经济发展模式,增加石油产量,克服经济危机,增加物资供应和改善人民生活;在政治方面,需要妥善应对反对派的对抗,继续与反对派对话;在外交上,要争取国际支持,应对美国等国新一轮的制裁等。

因此,执政党当前面临的最大压力仍然来自内部,即国内经济和社会问题。

□ 徐世澄

马来西亚新内阁宣誓就职

马来西亚新内阁5月21日在吉隆坡国家皇宫宣誓就职。新加坡《联合早报》称,在马来西亚最高元首见证下,旺阿兹莎就任该国首位女性副总理兼妇女和家庭发展部长,她的丈夫是不久前获释的前副总理安瓦尔。慕尤丁为内政部长;林冠英为财政部长;莫哈末沙布为国防部长。当天宣誓就职的其他内阁成员包括乡村发展部长、住房和地方政府部长、交通部长、通信和多媒体部长、人力资源部长、农业部长和卫生部长。此前已就任总理的马哈蒂尔出席当天的仪式。

据马来西亚《星洲日报》21日报道,马哈蒂尔当天表示,马来西亚国债已经超过1万亿林吉特(约合1.6万亿元人民币)。他表示,唯有打造一个廉洁政府,才能解决国家当前面临的问题。 □ 欧贤安 辛斌

美国对伊朗制裁的力度将是前所未见

美国国务卿蓬佩奥5月21日说,美国会加大对伊朗的金融制裁,制裁力度将是此前未见的。

蓬佩奥当天在华盛顿阐述美国对伊朗的新战略时指出,如果伊朗不改弦易辙,它将承受一系列制裁,它会感到越来越痛苦。他说,美国已经退出2015年伊朗核协议,美国不会参与该协议的再谈判。他给伊朗开列12项新条件,这包括停止所有的浓缩铀活动、停止弹道导弹研发活动、让国际核检查员到伊朗各角落视察。新条件也包括要德黑兰完全撤走在叙利亚的伊朗部队。他说,美国要遏制伊朗在中东的任何危害他国的行为。

美国总统特朗普5月8日宣布退出2015年伊朗核协议,美国财政部随后表示,华盛顿会分别在90天和180天的过渡期后,重新向伊朗实施一系列制裁,其中包括针对伊朗石油业,以及与伊朗央行交易的制裁。 □ 任落

5月21日,英国达克斯福德,皇家恩菲尔德发布限量款“Classic 500 Pegasus”摩托车,向二战时期车型“飞行跳蚤”致敬,92岁老兵成最佳代言人。

□ 徐海知

新技术可在司机突发状况时“一键停车”

客车司机突发急病会威胁整车乘客安全,为防止这种事故,日本一家车企发明出一键停车技术,在突发情况时司机或乘客可按键紧急停车。

丰田旗下的卡车和客车制造商日野汽车公司日前发布消息说,他们发明出一套“紧急状况停车系统”,可在司机突发急病等紧急状况下通过一个按钮让客车自动减速停车。这种紧急按钮共设有多个,司机座位上方、最前排左右乘客座位上方各有一个。

据介绍,在司机突然因故不能正常驾驶车辆时,司机或乘客都可以按下紧急按钮让客车缓慢停下,同时车内和车外都将自动打开报警灯、发出报警音,提醒乘客和其他车辆。

日野汽车公司说,这一系统将于今年夏天配置到该公司旗下一款大型观光巴士上,此外公司还计划开发更多的安全辅助驾驶系统。 □ 华义